מעריב

"יום א'" כ"ו סבן תשל"ד 20.1.74 מליון 9779 שנה כ"ח

העתון הנפוץ ביותר במדינה • MARIV

עורך ראשי ומו"ל: עז. קרליבך ז"ל

ועדת חקירה מבררת נסיבות מותם של 3 קציני צה"ל ממכת־קור בסיני

נקלעו לסופת ברד ושלג ליד מנזר סנטה קתרינה ✶ קבוצות חילוץ ומסוקים — לא הצליחו להגיע למקום ✶ אחת החיילות שנפגעה קשה — הועברה לבית־חולים

מאת יקקב ארז

נאת יקקב ארז, עוזר בכתבו של „מעריב" שלושה קציני צה"ל קפאו למות בחילת נפגעה קשה, בעת שקבוצת חילים נתקלה בה בסופת שלג מאוחר ליל מנזר סנטה קתרינה, ברדום סיני. האסון קרה ביום ה' שעבר בעת שכאחוך שרר מזג אויר סוער. ועדה חקירה רה צבאית בבר המגלה לגלי קור נסיבות האסון.

שלושת הקצינים הם: רב־סרן מאיר טלג, סרן מרדכי פרנק וסרן חיים דהוק.

על־פי האמור נדרשו הנרשים הבאים: ביום ה' אחר הצהרים, יצאה קבוצה של שבעה קצינים וחיילים, ושוני חילות, וצימרים על מסקדת אחת זי עובבות של צה"ל, לסיור באזור הר הסמוך למנזר סנטה קת־רינה. על קבוצה הקצינים — שעשה נסיבה קצין בדרגת אל"מ, ויהי להגיע לאותו תיעודות של צה"ל. הקבוצה יצאה בשני כלי רכב מאחר שאחד א"שייה. הקצין הבכיל משרת בבקום ומן רב ומכיר היטב את האזור, בפי שנמסר בהודעת דובר צה"ל יצאה הקבוצה לי סיור — בתפקיד.

סופת ברד ושלג

הקבוצה נעה באזור באמצ־עות שני כלי רכב.

אחר הנרשים ברצה במקום (מקף בעמ' 2, פורים 8, ד)

נשיא שוריה חאפז אל־אסאד (מימין) ונשיא מצרים אנוואר סאדאת בפגישתם בדמשק. (תצלום אי.פי, רדיו־טלגראפ)

קיסינג'ר יחדרך מחר מנהיגי הקונגרס על מאמציו במזה"ת

„התחייבויות ארה"ב יגבירו מערבותה באיזור" ✶ אם תסכים סוריה למרים הוא יתנהל בזהירות

מאת שמואל אבנר

שר „מעריב" מתאשיעמון מקורות מרינים בוואי שינגטון אמרו כי ד"ר הנרי קי סינג'ר ייצא לדמשק ולירושלים מיד אחרי שיסוכם השיחות בדמשק ובירושלים כדי ל־השתתף מחר בפגישות תיא־ורך בבית הלבן, אותה הב־מה הנשיא ריצ'ארד ניקס־ון לראשי הקונגרס ממפ־לגות.

ד"ר קיסינג'ר יודוח על שי לחותו ובמיוחד על „התחיי־בות ארה"ב יגבירו מערבותה באיזור" ★ אם תסכים סוריה למרים הוא יתנהל בזהירות

בית ישראל ומצרים, בשעה 11 לפני הצהרים תמסור הודעה מעמם הממשלה על הסכם הפרדת הכוחות עם מצרים ויישוב דיון מדיני בכנסת על הדעתה.

ראש הממשלה מציין, כי ישראל מוכנה להיכנס ל־שיחות כאלה גם עם סוריה בתנאי שקבעה הממשלה.

מי הפעם יהיו השרים מר־כזים לפנות את רשימת השבויים, מודגש שכלי רשר זה לא יהיו שיחות הפרדה.

מגיחים מי הקעמה של ממשלת סוריה קשורה ל־נסיבתה החלטת של יש־ראל בפרנ.

פרסים על האפשרות להת־ולה השיחות עם סוריה, יי־מסרו הוים בישיבות ושבי־עית של הממשלה, ראש הממ־שלה, גב' גולדה מאיר הדר־לבת המלחמה ממחלתה ויש־דר, כנראה, גם היום מישי־בת הממשלה, בדיוקה עמוקה בחוכנת בנוסיה בכנסת: מחר, תלוא נאום קצר בפרוזה זי־כנסת השמיעה כ.וקו חברי הכנסת; מרוחים — בישיי־בת, בהכנסת, בשעה 11 לפני הצהרים תמסור הודעה מעמם הממשלה על הסכם הפרדת הכוחות עם מצרים ויישוב דיון מדיני בכנסת על הדעתה.

ראש הממשלה מצייר, כי ישראל מוכנה להיכנס ל־שיחות כאלה גם עם סוריה בתנאי שקבעה הממשלה.

„חילופי דברים קשים ביותר" היו בפגישת סאדאת עם נשיא סוריה

במשך 9 שעות ניסה אתמול נשיא מצרים לשכנע את אסד, שיסכים להפרדת כוחות עם ישראל ברמת הגולן — לקראת פגישתו היום עם קיסינג'ר ✶ דמשק טוענת, שההסכם הנפרד, שעליו

תתמה מצרים, החליש את עמדת המיקוח הסורית

מאת עורך ברנות, שתר „מעריב" לענייני ערביים

נשיא מצרים, אנוואר סא־דאת, עשה אתמול תשע שעות בהלון הממרד לנמל התעופה של דמשק, בנסי־ון לשכנע את עמיתו ה־ר־ר אסד, שאמר אמר לו, כי לא יחתם עם שר־החוץ האמרי־קני, ד"ר הנרי קיסינג'ר, הסכם להפרדת כוחות בין סוריה לישראל, כולל לגבולות הסכם הישראלי־המצרי.

אישור מלא לגמל מצרי גור־מים מצריים וסוריים על שי־ותיהם של שני המנהיגים, שהחלו אתמול בשעות הצהרים ונמשכו לשעה 11 ב־לילה.

אולם, בסעורות אחרים הו־ביעו דיווחים על „חילופי דב־רים קשים ביותר", שהתקיימו במיוחד, על רקע סנגוריה של דמשק, שהסכם והפרדת הכ־ישראלי־המצרי, שנחתם בלא להמתין אל להחלטת הסכם דומה בין ישראל וסוריה, מה־ליש את עמדת הנשיא אסד בנ־ושא זה.

על פי ידיעות אלו, מעבר לבקשה הסורית לדחות את ה־מיתה לחתום על הסכם ה־הפרדה עם ישראל הסמוכה בפני סוריה בסיירה רבה גם את ה־ערך לחידוש המלחמה באזור עצמאי, משום שבדור שהוסי־כם הישראלי־המצרי יאפשר

(מקף בעמ' 2, פורים 8, ד)

ישרון: אני עוזב היום הצבא כדי להילחם בחזית אחרת

יעורך אוה"צ מסיבת עתונאים ✶ אחר־כך ינאם בהפגנת הליכוד

מאת אודי דן

„אני חש שחברוני להיל־חם סיום מחיית אחרת ומכל הבחה כדי למנוע מלחמות נוספות בעתיד, ולכן אני שר־זב את הצבא" — כמלים א־לה סמביר הבוקר האלוף אריאל (אריק) שרון, בסקי־דת־היום שיחידת לחילי הי־אגרה שלו, את פרישתו ה־יום מתפקידו בצבא.

(ראה בע' ע' 3)

האלוף שרון יערוך היום ב־4 אחה"צ בתל־אביב מסיבת עתו־נאים (לעתונות ערבית ועוץ) ר אשר בה הוא מתכוון להסביר לציבור הרחב מדוע החליט ל־סיים את שירותו — ולהמשיך בפעילות בפוליטי.

פקודת היום

בפקודת היום שלו נאמר: „לפני שלושה חצי חודשים יצאנו יחד למלחמה. היתה זו מלחמה קשה ועקובה מדם. ב־יום הכיפורים נתקענו, אנחנו אנשי המילואים, ויחידי חשנו אל החזית המתמוטטת. אוגד־תנו־הצבא מול המרכזי שב־מאמצי האויב, תוך לחיצת ב־חרב ומאמץ עליון של כל א־חד מכם, שצרנו את הכוחות המצריים.

„היתה זו המוגדה שלנו ש־זומה ולקחה על עצמה את בי־צוע הקשה, המורכב והאכזרי שבמהלכי המלחמה — מיבצע אליחת התעלה. אליחת התעלה היא שהביאה את השינוי ואת התפנית במלחמה. אליחת הי־תעלה — היא שהביאה את ה־נצחון במלחמה. אליבו לזכור שנצחונו במלחמת יום הכי־פורים הוא הגדול שבאחוזות שהיו לנו.

„אם — למרות כחדלים ר־מעיות, למרות כשלונות וחב־שלות, למרות אובדן עשרות אנשים שלהם — הצלתנו לה־גיע לנצחון, טוב שנבע כולנו שהיה זה הנצחון הגדול ביותר שנחל צה"ל מעולם.

„אנחנו נלחמנו, מאות מפוני לחמינו נפלו בקרב ורבים יד־אך ניצחנו. אנחנו לא ניצחנו הכל, נאחנים ושעשינו זאת במסירות, בהקרבה עצמית, בעקשנות ר־בגבורה. לאחר המלחמה הב־שכחם באותה התמדה ובאותה רוח טובה לשאת בנטל היומ־יומי, לעמוד בעבודות התבר־רות אדירות, לעמוד מול אש ולהשיב מלחמה מעברת.

„נאלץ לקחוב"

„עם סיום המלחמה הודעתי שאשאר אתכם כל עוד יידרש שירותנו במלחמה. המחמתי ל־

(מקף בעמ' 2, פורים 5, ג)

המפד"ל שוב מאיימת לא להצטרף לקואליציה

מאת דניאל דגן

המפד"ל חוזרת והבהירה לסמלגת הקבינט, כי היא רואה בתיקון חוק הש־שמה בשאלה „מיהו יהודי" דיר־שה אלטימטיבית.

מוכיל המפד"ל, צבי ברנ־שטין, אמר אמש, כי אם לא יאמצו המפרד לדרישה זאת, אין מקם שמפלגתו לא תגיל להצטרף לקואליציה הנוכחית.

ההבהרות לגבי העבודה נמסרו בפגישות עם ראש־ה־אישה הבכירים, ובתוכם שר־הפנים מנחם פפיר, בכל ה־פגישות האלה הצביעו שרי המערך על הקשיים הרבים ש־מעורדת דרישה זאת, בעיקר בגלל עמדתה של המפלגה ה־ליברלית העצמאית, שאין היא מעוניינת להשתתפות בקואלי־ציה הנוכחית.

היום בשעה 4 אחה"צ תהיה פגישה משותפת של נציגי ה־מערך, המפ"ל ו"צ במפורז־ת־ם שר הפנים בירושלים. אולם בפגישה זאת יוצגו דיון עניינים כדיניים חבר־תיים, ולא שאלות זה.

אנשי המפ"ל הבהירו לנ־ציגי המערך, כי עמדתה של ל"צ מוכנות להם הסכם, ואין הם רואים טעם לדון בשאלות זה בפורום, המתכנס היום.

לעומת זאת, כבר מוכן עק־רונית על הקמת ועדה בנוב־אמנו של נציגי שלוש המפ־לגות.

„הדון השקט" - יצירה שנגנבה ע"י שלוחוב מקצין לבן שהומת

טוען עורך „רידרס דייג'סט" בספרו על הק.ג.ב.

מאת פטנגי ג'תמקן

מחבר „אי.פי.", מחבר של ספר חדש על הפרעות בהתאי חבר־ביטי, ממלין על הגירה שהבורר אם המחבר ה־מרכיבי ביטאל שולהיב, אמנם כתב את הספר „ה־דון השקט", שזכה בפרס נוסל לספרות ב־1965.

ג'ון בארון, עורך בכיר של „ריידרס דייג'סט" כר־תב. שבערב המינמלקטר־אלים הסוביטיים רוחחת הדעה ששולחוב „גנב את היצירה מקצין רוסי מצבא הצאר, שהתנא לתרגם ר־אשר בבשפתו שיבש שו־לחוב כמובנע.

*

עוד כותב הוא, כי בתו־ל סטאלין מתמלנה אלי־לוויאנה, סיפרה לו: „ה־דבר היה ידוע לכל. כולם ידעו שהוא פשוט גנב את המיסמכים האלה מקצין רוסי לבן שהומת. הבדי־חה שהתולכה היתה ש־הבר היוזיד הסוב שטוב אי־פשם היה נעבי".

*

הנעתו של בארון בסס־ר על הפרות ההמאי הי־סוביטי, הגרמא את הסב „ק.ג.ב." ואשר יצא לאור כתר.

קוראים בבעיר, יודע רוסית עכדו כבר בזכון של הגיבור המנק בין „הדון השקט" — יצירה שיש בה תכנה עמוקה ורגשות אבר־שים, מעילות דיבנית ד־תכרמה. ספרותיות כלפי־כמה — לבין העבודה ה־ספרותית הקלוקלה, ששר־לחוב יצר כאן שדסום השער ב־1928.

„ארה"ב הציעה למצרים סיוע לניקוי התעלה ושיקום עריה"

מאת יהודה ערנקלסטון, שתר „מעריב" לענייני אמריקה הצפונית

מקורות מרינים בוואי שינגטון אמרו כי ד"ר קי־סינג'ר ייצא לדמשק ומיד אחרי מכן לירושלים כדי ל־השתתף מחר בפגישות תיא־ורך בבית הלבן, אותה הב־מה הנשיא ריצ'ארד ניק־סון לראשי הקונגרס ממפ־לגות.

ד"ר קיסינג'ר יודוח על שי לחותו ובמיוחד על „התחיי־בות ארה"ב יגבירו מערבותה באיזור" ★ אם תסכים סוריה למרים הוא יתנהל בזהירות

בית ישראל ומצרים, בשעה 11 לפני הצהרים תמסור הודעה מעמם הממשלה על הסכם הפרדת הכוחות עם מצרים ויישוב דיון מדיני בכנסת על הדעתה.

ראש הממשלה מצייר, כי ישראל מוכנה להיכנס ל־שיחות כאלה גם עם סוריה בתנאי שקבעה הממשלה.

(מקף בעמ' 2, פורים 8, ד)

פרטי ההסכם על הפרדת הכוחות —

ראה עמוד 3

✶

טכס החתימה

— ראה עמ' 17—18

שר מצרי: שיקום ערי התעלה יתחיל בימים הקרובים ביותר

עבודות שיקום ערי הע־לת סואץ יתחילו בימים ה־קרובים ביותר — הבטיח שר השיקום המצרי, שמ־סאן אחמד שמסאן.

לפי התוכנית, תיתחר מיב־דה — ראשונה מסוגה — פתחת לתעלה, כדי לקעור את ראנאנב עם קנטרה המערבית, בנתוך התעלה אשר עוסמאן.

הוא הוסיף, כי כיכל זר־ראה מהנשיא סאדאת לזעב־חיל בתוכנית השיקום מיה. לפי התוכנית, יעבר מרכז משרד השיקום לאיסמעיליה, השוכנת, באמצע בין שתי קצות התעלה.

נוסף לאיסמעיליה, ישוקמו גם הערים הגדולות, ובכללן פורט סעיד שבקצה הצפוני של התעלה וסואץ שבדרום התעלה. כל הערים האלו נפ־צעו קשות במלחמה ההתשה ב־1968 ו־1970, וכן ניזוקו גזק עצום במלחמת יום הכיפורים.

אבידות לצי של דרום־וייטנאם

חלק מכות המשיחה של צי דרום־וייטנאם, אשר הוצא אמנם בשיחה של סין העממית כים סין ה־דרומי, חזר המוקר לבמ־ראנאנב עם פרשה הרוגים ו־22 פצועים.

הסנטור ג'ונסון: הקונגרס יתבקש לסיוע נוסף לישראל

הסנטור האמריקני י. בנט ג'ונסון אמר אתמול כי הי־מבשר מתמקון לבקש מה־קונגרס קרנות מיוחדות לס־עים לישראל.

ג'ונסון, סגנו הרפובלי־מ לוויאיאנה, אמר בהסיבת עתו־נאים שלפי הכרתו שבריה לא תסיק המקנבה בסך 2.2 מי־ליארד דולאר לישראל, וכי יהיה צורך בתוספת לעתה ב־עוד 300 מיליון דולאר.

ג'ונסון חזר ביום ה' בערב מסיור של 18 ימים בישראל ובמצרים ממרינות ערב: כנר־ים, אלגיריה, לוב, סעודיה ולבנון.

הוא הבריר כי לדעתו יבר־ל חרם הנפט הערבי בעקי־בות ההסכם הפרדת הכוחות. לדעתו אמר לו המלך פיצל שהוא מוכן לבטל את הנרם, בתנאי שארה"ב תאיץ ביש־ראל בפומבי לחזור לגבולות שלפני 1967. כן אמר שלא יכול היה לקבל מאלוירה שום הבטחה ברורה שהנאו המבעי על מדינה זו לא יש־מש בעתיד „נפט נפט" נגד ארה"ב.

הנעתו ג'ונסון הדגיש ש־ביקש פומבמוד הדמוקרטי הב־רי ג'יקסון מכדינה וויסקונסין, יחיר ועדת הפנים של הסנאט, לקיים דיון על יבוא הנאו הנולוי בכרם הזה ארה"ב „חלוה בכדינה כמו אלוי־ריה".

כר ג'ונסון אמר שהוא „מכוכנע יותר מבעבר ש־ארה"ב צדקה בתביעתה כ־ישראל". (אי.פי.)

גרומיקו: הסדר במזה"ת רק ע"י נסיגה ישראלית

שר־החוץ הסוביטי אנדר־יי גרומיקו אמר אתמול, כי הסדר במזרח התיכון אפשרי, רק על בסיס נסי־גת ישראלית מלאה מכל השטחים הערביים.

בהמשיכו בכיתם של הבמ־לגה הקומוניסטית בירדאן, בדת ארמנית, אמר גרומיקו כי ההשרה ביחסי ברה"מ־ארה"ב בנמצאה בתמצה ובי־עדות לכך הם הסיירים ש־בשר לביקור נוסף בוסקווה של הנשיא ריצ'ארד ניקסון. גרומיקו הוסיף, כי יש לסר־אף לנרמליזציה בחנים ש־בין שתי המעצמות־העל, והוא מקוה כי פגישה הפיסגה בין הנשיא ניקסון והמנהיגי ברית המועצות תביא הצאת.

חפוס מרגוע - בקר בקולנע!

מתוך עיר המאמרות עוף הקולנוע בישראל

יסינג'ר יחזור לירושלים מדמשק ם יקבל שם את רשימת השבויים

משקיפים סבורים, כי ייתכן שהסורים ימתנו עמדתם ★ היום דיווח לממשלה על ההסכם עם מצרים

מאת יוסף הרקיף

בירושלים מצפים לתוצאות שיחותיו של שר החוץ האמריקני, ד"ר הנרי קיסינג'ר, בדמשק בעניין רשימת השבויים הישרא־ליים שבקבלתה היתנתה ישראל את נכונו־תה לנהל שיחות על הפרדת הכוחות עם סוריה. אם יאותו הפעם הסורים למסור את רשימת השבויים ולקבל על עצמם התחייבות להתיר לאנשי הצלב האדום לב־קר אצלם, מידוש הדבר שדמשק מוכנה לשיחות הפרדה ו"ד קיסינג'ר עשוי לחזור לירושלים — אולי עוד הערב — כדי למסור לממשלת ישראל את תנאי הסורים.

ד"ר קיסינג'ר שמר לצאת הבוקר לדמשק, בתום ביקור אצל המלך חוסין בעמאן בירדן.

עניין הפרדת הכוחות עם סו. ה נדון מעמים אחרות ב־מהלך שיחותיו של ד"ר קי־סינג'ר בישראל על הפרדת הכוחות עם מצרים. מסתבר, כי שר החוץ האמריקני עורר את השאלה לפי בקשתו של נשיא מצרים אנואר סאדאת. סאדאת הודה, כי הבטיח ל־נשיא סוריה שיפעל אצל ד"ר קיסינג'ר בעניין הפרדת הכו־חות בחזית הסורית.

צמרת של סאדאת מוסבר ב־כך, שמצרים הסוריה יצאו יחד למלחמה ועל כן אין מצרים יכולה עתה ליהנות מ־„הפרדת כוחות", שמרגישה ל־מעשה נטיצת כוחות צה"ל מ־שמדים שכבשו באיזור הת"ע־לה. בעוד אשר בחזית הסו־רית מוסיף צה"ל להחזיק ב־שטחים — פרוזק כמה עשרות קים מדמשק.

ישראל מסרה לד"ר קיסינ־ג'ר כי היא מוכנה להיכנס לשיחות הפרדה גם עם הסו־רים, אבל קודם כל על דמשק למסור את רשימת השבויים שבידיה ולהתחייב לאפשר ל־אנשי הצלב האדום לקיים עמם מגע קבוע כמהאמר ל־כללי אמנת ז'נבה.

תנאי זה של ממשלת ישראל העקבר לידיעת נשיא סוריה הועברה כ־של הנרון האמריקני וחזון לביקור בדמשק, נתפרשה מ־על ידי משקיפים מרינים, כ־ויתור מסוים מצד ישראל.

ד"ר קיסינג'ר אמר לעתו־נאים, כי הוא מקוה לבקר בדמ־שק ביום ראשון הבא, אם לא יחליט אחרת לבקר בירדן.

הנעתו הסורית, מר אל־אסד, לקבל את הסכם הפרדת הכוחות בחזית הסורית, בפגישתו עם נשיא מצרים אנואר סאדאת, ביום ה' אחר הצהרים, נמשכה שלוש שעות ומחצה.

מקורות מרינים בדמשק מסרו, כי הנשיא אל־אסד הבטיח לנשיא מצרים לנסות לשכנע את ד"ר קיסינג'ר לחזור לדמשק ולהמשיך בתיווך בין ישראל לסוריה.

מקורות אלו הוסיפו, כי הנשיא אל־אסד הבטיח לנשיא מצרים לנסות לשכנע את ד"ר קיסינג'ר לחזור לדמשק ולהמשיך בתיווך בין ישראל לסוריה.

מקורות אלו הוסיפו, כי הנשיא אל־אסד הבטיח לנשיא מצרים לנסות לשכנע את ד"ר קיסינג'ר לחזור לדמשק ולהמשיך בתיווך בין ישראל לסוריה.

(מקף בעמ' 2, פורים 8, ד)

מעריב לתחבורה: דגמי 1974 ראה עמוד 32

מה אתה יודע? על הולנד חידון פרסים של חברת

לחיילים ולאלה שנשארו בעורף... ראה עמוד 6

מעון הים שאר ביד צה"ל

דרושות אחיות מוסמכות ומעשיות

לבית חרושת דרוש מנהל חשבונות

הקאנצלר האוסטרי בראיון ל„מעריב": הגיע הזמן לראות את הבעיה בעיניים ערביות — ראה עמ' 19

מה אתה יודע? על הולנד חידון פרסים של חברת

מוסך און — מכוונאי־מרכב

השבוע! אות ה ח ד ש

מכון מן الأصل

هكذا من الأصل

חמשת המחבלים שביצעו הטבח ברומא באו מלוב – קובע דו"ח ממשלת איטליה

הוועדה המיוחדת שחקרה בפרשה קובעת במימצאיה: הרוצחים באו ממדריד באותו בוקר — שניים מהם במטוס „פאן אמריקן" שהותקף אחר כך ברימוניי־יד ✶ ערכו סיורים מוקדמים בפיומיצ'ינו ✶ נמל התעופה אינו מותאם לצרכי בטחון ולשמירה מפני מחבלים

מאת עדה לוצאני
מפורת „מעריב" ברומא

דו"ח בן 4000 מלה, ש־הוכן על ידי ועדה מיוחדת, שנתמנתה על ידי שר ה־פנים האיטלקי, פאולו אי־מיליו מאריאנו, על התקפה הטרור הערבית בנמל ה־תעופה פיומיצ'ינו ב־17 ב־דצמבר, הגיש אתמול לפיה הגבהים האיטלקי.

בהערה המיוחדת השתתפו מנהל משטרת הפלילים האי־טלקית, כספקד כוח המשטרה הצבאית למחצה, ה„קאראביני־יריי", ומפקד משטרת המכס בפיומיצ'ינו.

הדו"ח מגיע לידי מסקנה, שהשבוע בוצע על ידי חבישה פרוריסטים, שהגיעו ממאדריד באותו בוקר: שלשה במטוס חברת נתיבי האויר הספרדיים „איבריה" ושבעה שהגיעו ב־מטוס של חברת „פאן־אמרי־קן" שהותקף אחר כך ברימוני יד.

כל החבישה באו מפורי־פולי שבלוב, ואחדים מהם עדכו לפני כן נסיעות סיור לנמל התעופה של רומא.

בעקיפין דוחה הדו"ח את הביקורת שהושמעה באיטליה בדבר „מאסיביות" המשטרה האיטלקית. הדו"ח אומר, כי כוחות הבטחון האיטלקיים הי־גיבו על ההתקפה, כפי שמר־כיזמת הדיות לעבר מטוס „לופטהאנזה" המחופש.

הדו"ח מתאר כיצד השוט־רים נחטפו, כיצד אחד מהם ניסה להתנגד ונרצח פעמיים בחזהו וכיצד קבוצת בני ה־ערובה והטרוריסטים היורים יצאו מבנה לאחת היציאות, בעוד שהטרוריסטים האחרים הרשו כניסה שניה. בדרכם אל מטוס „פאן אמריקן" הפ־ליחו הטרוריסטים לתפוס שני בני ערובה נוסעים, כולל עו־רך דין חברת „נתיבי האויר ה־אתיופיים", בעוד ששני בני ערובה אחרים הצליחו להר־מלט.

● מטוס צרפתי נפגע

לאחר שמחרחר, שגם ה־מטוס הצרפתי, שחנה בקרבת מטוס „פאן אמריקן", נפגע בכדורים, אוכר הדו"ח: ב־עוד שאחד הטרוריסטים הוסיף לירות לעבר נמל התעופה, בהשיגו לצד של כמה מטבני תרם איטלקיים, ירד ערבי אחד מן המטוס הגרמני, בדחפו לעבר שני בני ערובה, אשר עליהם הוטל לנתק את דר־ציונו בו תוך לתוך המטוס.

בעודם בדרכם חזרה על מדרגות המטוס, ניסה אחד מבני הערובה, שוטר המכס נארה, לברח, אך הטרוריסט שהחזיק בזרועו בשאקדח מכ־ון אי־בבו, ירה בו ופגע בלבו הפצעיו ובמקום כשהוא גופה.

אחר כך מתאר הדו"ח את יציאת המטוס, את הטיסה, המביה הפלשתינית ומחזק את שבחתה של ישראל".

„הארגון לשיחרור פלשתין" הזהיר את מדינות ערב מפני פתרונות חלקיים וחדש מזון להימנע מלתתום הסכמי שלום נפרדים עם ישראל.

המחבלים שיבחו גם את עמדתה של סוריה המתנגדת לניהול שיחות עם ישראל, עד אשר תודיע זו על נכונותה לסגת מכל השטחים שכבשה ביוני 1967.

„אבו־איאד" קורא למחבלים לא להתנגד להסדר מדיני

האיש מספר 2 ב„פתח" כותב ב„לה מונד": עלינו להתאים עצמנו להתפתחויות חדשות במזה"ת ✶ „איר־גון השיחרור": ההסכם מאיים לחסל את הביעה הפלשתינית

המבוכה הפלשתינית צלאח חלף — הנודע בכינויו „אבו איאד" — מעון אתמול, כי על הפלשתינים להתאים ע־צמם להתפתחויות החדשות בסוריה ולא להתנגד להסדר מדיני בין ישראל הערביים.

במאמר, שפירסם בעתון „לה מונד", כתב חלף, הנחשב ל־איש מספר 2 בארגון „אל פתח", כי המחבלים אינם צ־ריכים להגיד „לא" לכל דבר. המאמר מתחר יריעות, שפור־סמו בשבוע שעבר, למיהן ניסו המחבלים לשכנע את מצרים שלא לחתום על הסכם הפרדת כוחות עם ישראל.

בהסברו את השינוי בעמדת המחבלים, מנה חלף את הסר־בות הבאות: „מאחר שמדינות ערב מוכנות לצאת רק למל־חמה מוגבלת נגד ישראל, ע־לינו לבחון את יכולתנו להש־פיע על המאורעות, בלי לש־מות בסכנה".

הוא הוסיף: „בתוצאה מה־מאמצים הדיפלומאטיים, עלינו להפיש תשובות ריאליות לבע־יותינו, ולא להתעלם מהיש־גים שיש בהם כדי לעזור ל־עצנו".

„אין צורך לטרב לכל זה־צעה. עלינו לשמור על קש־רינו הבינלאומיים" — כתב חלף, בהתכוונו לקשר עם מר־סקווה, שאף היא מעוניינת ב־הסדר מדיני באיזור.

חלף דחה במאמרו את הגי־שה של סירוב לכל הצעה של חסדר, וקרא למוצאה העליונה של הארגונים הפלשתיניים, ש־תתכנס בחודש הבא, לקבל החלטות מהנוגע הזרות ואזו־ריות. (א.פ.)

הודעת אשיש

מפר „מעריבי לעניינים ער־ביים מוסר:

הוזעד הטעל של „ה־ארגון לשיחרור פלשתין", ארגון הגג של המחבלים, פירסם הודעה בבירות, בה נאמר כי ההסכם הישראלי המצרי מאיים „להפל את המדיניות הפלשתינית צלאח חלף — הנודע בכינויו „אבו איאד" — מעון אתמול, כי על הפלשתינים להתאים ע־צמם להתפתחויות החדשות בסוריה ולא להתנגד להסדר מדיני בין ישראל הערביים.

במאמר, שפירסם בעתון „לה מונד", כתב חלף, הנחשב ל־איש מספר 2 בארגון „אל פתח", כי המחבלים אינם צ־ריכים להגיד „לא" לכל דבר. המאמר מתחר יריעות, שפור־סמו בשבוע שעבר, למיהן ניסו המחבלים לשכנע את מצרים שלא לחתום על הסכם הפרדת כוחות עם ישראל.

בהסברו את השינוי בעמדת המחבלים, מנה חלף את הסר־בות הבאות: „מאחר שמדינות ערב מוכנות לצאת רק למל־חמה מוגבלת נגד ישראל, ע־לינו לבחון את יכולתנו להש־פיע על המאורעות, בלי לש־מות בסכנה".

הוא הוסיף: „בתוצאה מה־מאמצים הדיפלומאטיים, עלינו להפיש תשובות ריאליות לבע־יותינו, ולא להתעלם מהיש־גים שיש בהם כדי לעזור ל־עצנו".

„אין צורך לטרב לכל זה־צעה. עלינו לשמור על קש־רינו הבינלאומיים" — כתב חלף, בהתכוונו לקשר עם מר־סקווה, שאף היא מעוניינת ב־הסדר מדיני באיזור.

חלף דחה במאמרו את הגי־שה של סירוב לכל הצעה של חסדר, וקרא למוצאה העליונה של הארגונים הפלשתיניים, ש־

מיטראן הרוזמן לבקר במצרים

סברה בפאריס: נסיון לתווך בין ג. מאיר וסאדאת

מאת תמר גוזן
שליחת „מעריבי" בפאריס

פראנסואה מיטראן, מנ־היג המפלגה הסוציאליסטית הרב מגבלה נגד ישראל, ע־לינו לבחון את יכולתנו להש־פיע על המאורעות, בלי לש־מות בסכנה".

הוא הוסיף: „בתוצאה מה־מאמצים הדיפלומאטיים, עלינו להפיש תשובות ריאליות לבע־יותינו, ולא להתעלם מהיש־גים שיש בהם כדי לעזור ל־עצנו".

„אין צורך לטרב לכל זה־צעה. עלינו לשמור על קש־רינו הבינלאומיים" — כתב חלף, בהתכוונו לקשר עם מר־סקווה, שאף היא מעוניינת ב־הסדר מדיני באיזור.

חלף דחה במאמרו את הגי־שה של סירוב לכל הצעה של חסדר, וקרא למוצאה העליונה של הארגונים הפלשתיניים, ש־

ניכסון מזהיר את מפיקות הנפט „החרם והאמרת מחירים יפגעו בה

מאת שמואל שנב,
סופר „מעריב" בוושינגטון

הנשיא ריצ'ארד ניכסון הזהיר אתמול את המדינות המפיקות נפט כי הן מת־קרבות לנקודה שבה החרם האברת המחירים בשוק ה־בינלאומי, יפגעו בהן עצמן.

בנאום שנשא בדיון ובמל־חיזה לאומה, צייר הנשיא ניכסון תמונה אופטימית של מצב האנרגיה בארה"ב, אך הזהיר שאם העם האמריקני לא יצליח להמשיך בחסכון מרצון אי־אפשר יהיה למנוע קיצוב בנזין בחודשי האביב.

נאמנו — כמו ההערות שלו על חתימת הסכם להפרדת הכוחות ביום ה' עבר — נחשב לחלק ממאמץ להטיח את הדעת משערוריית הטר־גיים, לרבות ההתפתחויות ה־חדשות סביב שאלת סליל ה־זקלטה שנמחק, ושהכיל את השיחה ביגו לבין עוזרו לש־עבר רוברט הלדמן. בעקבות גילוי זה נשמעו בראשונה קריאות בקונגרס להתפטרותו.

● ניעון לנשיא להתפטר

ציר בית־הנבחרים וילבור מילס, יריב רב הכוח של יו־רת־הדיקון ואף לא רמז שר־ורם הנפט עלול להיפסק ב־עתיד, הכיר נבע בראשה מ־ההדרגה שנמסרה באחרונה על־ידי שר הנפט הפעודי, ש־אבר כי תרם הנפט יופסק רק לאחר הנסיגה הישראלית מכל שטחי ערב הכבושים.

מילס, יריב רב הכוח של יו־רת־הדיקון ואף לא רמז שר־ורם הנפט עלול להיפסק ב־עתיד, הכיר נבע בראשה מ־ההדרגה שנמסרה באחרונה על־ידי שר הנפט הפעודי, ש־אבר כי תרם הנפט יופסק רק לאחר הנסיגה הישראלית מכל שטחי ערב הכבושים.

הנשיא לא הזכיר את הי־

„נדחתה בקשת ישראל למטוסים לא מאויישים"

„אוויאיישן ויק": מדובר במטוסים מסוג „איי.קיו.אם. — 91"

ישראל ביקשה לרכוש ב־ארה"ב מטוסים־בלתי־מאו־יישים מדגם „א.קיו.ב. 91־קומבאט ארו", לביצוע ב־שיבות סיור כבובה רב — מבר אתמול שטעון התקי־פה האמריקני „אוויאיישן ויק".

ישראל הגדירה את המשי־מות המיועדות למטוס בסיר־ים בגובה רב לאורך ים־סוף ותים והגיכון, אך עד עתה לא נענה היל־האויר האמרי־קני לבקשות, בחודש שנמסר־סים יגעלו לחודשים לאוך מצרים.

היל־האויר האמריקני הש־קיע 250 מיליון דולר בפיתוח מטוס זה, שבעולם לא נוסה במשימות מבצעיות.

שרון: אני עוזב הצבא

(סוף מעמוד 1)

השאר אתכם. אך הנם אני נאלץ לעזוב אתכם.

„לכם, החיילים, שהגבם הי־גיבורים האביתים של הגלי־חמת חזאת, אני חייב הסבר. הבלחמה נסתיימה, נסתיים ש־לב בדיונים על הסדר עם המצרים ואני חש שהגברתי ל־חילתם הנם בחזית אחרת. ה־ברתי לחילתם, ובכל הכוח, כדי לבנות פלחמת נטפוח בעתיד. לכן אני עוזב.

„ראוני שהבנתי, שבעולם לא שרחתי בבחינה לחמים כבר־כם. אתם הייתם הגדולים ש־בכולם! בעולם לא חשתי ב־אחות לחבים ויחסי רעות כפי שהיו באוגדה שלנו. היה זה בית חם שנתן לי הבית את הבטחון בהחנו ומיכולתנו.

„אני עוזב אתכם הנם ב־צער. איחולי לכל אחד מכם שיחזור בבחיה לבתו אך אם נצטרך שוב להילחם — אני מבטיחכם לחזור ולהילחם אני־כם יחד".

● פיזר פרידה

אתמול, שבת, סיר אלוף שרון אצל יחידתו בגורות שתות של החזית בבערב ה־תעלה ונפרד מחיילי היחידה הסלוה ומשקדיהם. באחה ח־יחידות ביקר יחד עם שר ה־בטחון מר כסה דיין וכמקד חזית הדרום אלוף אברהם (בין) אדן, אחר ביקר אדר־כול בבערב התעלה.

לאחר מיסדר פרידה היום ביחידתו בבערב התעלה, עומד אלוף (מיל.) שרון לערוך את מסיבת הפתונאים ב„בית פוקולובי" בתל־אביב, ואחר כך להסתתף בטצרת־יום שנקראה על ידי ראש הממשלה גולדה מאיר בפרידתה מ־קיסינג'ר בסוף חשבוע. (תצלום: ע

צרפת ניידה את שער הפראנ המשמעות – פיחות ב־5 אח

צרפת דחתה הצעת גרמניה להלואה של 3 מיליארד ד' למניעת הצעד הזה

ממצרת. צרפת הכריזה על ירד שערי הפרנק ל־כמעט ששה הדשים. הפרי־מנגו הגרמני נקרא למרכז מיוחד ב־22 בינואר, כדי לדון בבעיה הנ"ל.

הגדרת על ניהול של ה־פרנק לסבך עשוה, חודשים בבסרת בשם „אבו המעלת־צרי־פת עיר מסבר בבסיבת עתוי נאים עיי שר ההסברה יאן עייר לאמה.

כשקיפים מבורים, כי אחר־צאה הראשונה של ניהר ה־פרנק תהיה שיפוחו לבעשה ביחס לבסבע החוק ביותר של ארצות השוק המשותף, המארץ הערבי. הפיחות יחתכם בערך ב־5 אחוזים. לעומת התגדות מבוחר של הפרנק הוא יפחה למעשה גם לעומת הדולר ה־אמריקני.

● גרמניה הציעה להימנע

שר הכספים המערב גרמני, הלמוט שמידט, אשר בבון, כי כמשלה גרמניה המערבית מצ־מצרם על החלטת צרפת בדבר ניהול של הפרנק. הוא גילה, כי להחלטה הצרפתית קדמו התיעצויות נמרצות בין בון ופריס. גרמניה המערבית הצי־עה לצרפת אשראי לטווח בי־נוני בסך 3 מיליארד דולר, כדי לשכנע את פריס להמנע מניהר המבטע כלה. אולם פריס לא הזיזה מתנה לתחכון דחתה את הצעתה המערב גר־מנית.

בכלכלת בון רשיגנה בשבר־רת הקסר בין מסבעות אר־צות השוק המשותף. אולם אם יתברר, שאחדות מארצות השוק מבקשה לנצל את ה־ניהר המתואם המכוחה מהם לדולר, לא תתעבר בון בדבר־עד מה היה הפרנק קטן

ועדת חקירה מבררת

(סוף מעמוד 1)

סופה עזה שהיתה בלוחה בבוד ושלג. הקבוצה הח־לה ללכת כסטופה השלג מהריסה והגלבת וכלי הרכב נעו בקושי. סמוך ל־6 בערב, כך נמסר, נתקע אחד מכלי הרכב ואי אפשר היה להתניעו עוד. הלפי דקות אחדות ובא המבצע של המכונית השניה בכח ומי־פת השלג גבוה וכן חסור הנו משורר בבעקב. מפקד היחידה הזהיר כל הרכב שיחלוק לצאת אל ה־מחנה. בבסיר הקסר שהיה בגיפ פורל ולאחר קניים הבי־ליהו אנשי הקבוצה לחזה על מצבם לבסים בבאי פסגר הלבי־קר כה קילוק.

● צעירה בקור

קבוצת החיילים ושהי הגיי־לוה הגלה בצעידה על אף ה־קר הנו הבריה שנעבה בבקום. כעבור זמן כה נתקבר שלוחה קצינים בבכוריקה ובבבע בהם לים להשאיר בפלגם את כלי־שת הקצינים ואת הבילות הבילות נמצא, וכן הייל כיסמר עלי־הם — והבאים הבתרים הבי־שיבו לבכר, כדי להגיע למחנה ולהביא עזרה.

● המבקרים לא הצדיקו הפחדות

בעקבות הקריאה האלחוטית הגלו לבקרות של חיילים לצאת לעבר כלי הרכב שנתקעו אל הבילים שעשו. הבוקה בחיפוש הגבבה הבבה גבריבית של מ־קיים להגיע לבקום בבבלה. ל־בצאת הבילוך הבריבי מבקר כין הבן בוכו ספצות הבריה, אי־בל בעבבה מי הבוקה שהיתה בלוחה ברד וגלג נבבע כן הי־מקיים לגבית לקבוצה הבוי־לים הבקוביה.

רק בבעבה הבקר הבקר בות הבלוחה אבה בקבבבה מי הבלוך לגבית אל הבילים מי נפבבו בן הקר הבה. כבבב של שלוחה הבקבים הבה קבה בר־אה כי בבבבר הבילה לבאו לי בוחה. לבקבה הבעבו שוב בבבלי של הבל הבאבר, שבלוחה לבעה סם לאחר שהלה הבבבריה ב־מבב האחיר. שלוחה הקבינים שבבבו הבן הבילה שבבבעה ק־בה הבעבבו. בבבבל אל בית הבלוחה שבה שבבבבים אבי־ביהם.

שיבו ללכת, כדי להגיע למחנה ולהביא עזרה.

● המבקרים לא הצדיקו הפחדות

בעקבות הקריאה האלחוטית הגלו לבקרות של חיילים לצאת לעבר כלי הרכב שנתקעו אל הבילים שעשו. הבוקה בחיפוש הגבבה הבבה גבריבית של מ־קיים להגיע לבקום בבבלה. ל־בצאת הבילוך הבריבי מבקר כין הבן בוכו ספצות הבריה, אי־בל בעבבה מי הבוקה שהיתה בלוחה ברד וגלג נבבע כן הי־מקיים לגבית לקבוצה הבוי־לים הבקוביה.

רק בבעבה הבקר הבקר בות הבלוחה אבה בקבבבה מי הבלוך לגבית אל הבילים מי נפבבו בן הקר הבה. כבבב של שלוחה הבקבים הבה קבה בר־אה כי בבבבר הבילה לבאו לי בוחה. לבקבה הבעבו שוב בבבלי של הבל הבאבר, שבלוחה לבעה סם לאחר שהלה הבבבריה ב־מבב האחיר. שלוחה הקבינים שבבבו הבן הבילה שבבבעה ק־בה הבעבבו. בבבבל אל בית הבלוחה שבה שבבבבים אבי־ביהם.

מאילת ראו את קבלת הפנים שנערכה בעקבה לקיסינג'ר

מאת ברוך כאורי

שבש חמישה, חמורת אחמה וכמוסי קרב, קיב־לו אתמול בשעה 4.30 אתחיצ את פני שר החוץ האמריקני, ד"ר הנרי קי־סינג'ר, בהגיעו לעקבה, לשיחות עם המלך חוסיין הירדני.

הנבונה בעדה ההעיפה היתה רבה — כמה לא ידע מאז נפתח לפני שנ־תיים.

אפשר היה לראות — בעזרת כשקפה מאילת — את שר החוץ האמריקני עולה על דהכן נמוך ונושא ברכה קצרה.

הטיס נבשך כ־30 דקות בלבד. בסיומו נראתה שיי־רה של למעלה כ־20 מכו־ניות — עוזבות את עדה ההעופה הבינלאומי בדרכה לעיר עקבה, אל אי־מהנו של המלך הירדני, השוכן קרוב לגבול עם ישראל.

הדו"ח מזכיר בין השכוה הבדיים של הטרוריסטים את „מוני", „אזאר", „מוסאפה" ו„בישמר", מוני ומלושה מחב־לים אחרים צולבו בכמוס, ב־עד שדיוקנו של טרוריסט חמישי אינו ידוע.

הדו"ח מדגיש, שהקישי לוילחב מאירוד בגמלי העופה, פגון נמל התעופה פיומיצ'ינו, נוכבע ממיבלה המפוף, המוחאם אבנם ל־הגנת הטירה גדולה ב־תקופות שיש, אך עם זאת אין הוא מותאם לצרכי מחבון ומשמיה נמני מחב־ליה.

● הקיקרה לא הפתיעה

בדו"ח נאמר בפירוש, שלא מדובר על יותר מחמישה פרד־ריסטים וכי החקירה סביב ה־פרשה טרם נסתיימה כליל.

ביכסון מזהיר את מפיקות הנפט „החרם והאמרת מחירים יפגעו בה

מאת שמואל שנב,
סופר „מעריב" בוושינגטון

הנשיא ריצ'ארד ניכסון הזהיר אתמול את המדינות המפיקות נפט כי הן מת־קרבות לנקודה שבה החרם והאברת המחירים בשוק ה־בינלאומי, יפגעו בהן עצמן.

בנאום שנשא בדיון ובמל־חיזה לאומה, צייר הנשיא ניכסון תמונה אופטימית של מצב האנרגיה בארה"ב, אך הזהיר שאם העם האמריקני לא יצליח להמשיך בחסכון מרצון אי־אפשר יהיה למנוע קיצוב בנזין בחודשי האביב.

נאמנו — כמו ההערות שלו על חתימת הסכם להפרדת הכוחות ביום ה' עבר — נחשב לחלק ממאמץ להטיח את הדעת משערוריית הטר־גיים, לרבות ההתפתחויות ה־חדשות סביב שאלת סליל ה־זקלטה שנמחק, ושהכיל את השיחה ביגו לבין עוזרו לש־עבר רוברט הלדמן. בעקבות גילוי זה נשמעו בראשונה קריאות בקונגרס להתפטרותו.

● ניעון לנשיא להתפטר

ציר בית־הנבחרים וילבור מילס, יריב רב הכוח של יו־רת־הדיקון ואף לא רמז שר־ורם הנפט עלול להיפסק ב־עתיד, הכיר נבע בראשה מ־ההדרגה שנמסרה באחרונה על־ידי שר הנפט הפעודי, ש־אבר כי תרם הנפט יופסק רק לאחר הנסיגה הישראלית מכל שטחי ערב הכבושים.

הנשיא לא הזכיר את הי־

צרפת ניידה את שער הפראנ המשמעות – פיחות ב־5 אח

צרפת דחתה הצעת גרמניה להלואה של 3 מיליארד ד' למניעת הצעד הזה

ממצרת. צרפת הכריזה על ירד שערי הפרנק ל־כמעט ששה הדשים. הפרי־מנגו הגרמני נקרא למרכז מיוחד ב־22 בינואר, כדי לדון בבעיה הנ"ל.

הגדרת על ניהול של ה־פרנק לסבך עשוה, חודשים בבסרת בשם „אבו המעלת־צרי־פת עיר מסבר בבסיבת עתוי נאים עיי שר ההסברה יאן עייר לאמה.

כשקיפים מבורים, כי אחר־צאה הראשונה של ניהר ה־פרנק תהיה שיפוחו לבעשה ביחס לבסבע החוק ביותר של ארצות השוק המשותף, המארץ הערבי. הפיחות יחתכם בערך ב־5 אחוזים. לעומת התגדות מבוחר של הפרנק הוא יפחה למעשה גם לעומת הדולר ה־אמריקני.

● גרמניה הציעה להימנע

שר הכספים המערב גרמני, הלמוט שמידט, אשר בבון, כי כמשלה גרמניה המערבית מצ־מצרם על החלטת צרפת בדבר ניהול של הפרנק. הוא גילה, כי להחלטה הצרפתית קדמו התיעצויות נמרצות בין בון ופריס. גרמניה המערבית הצי־עה לצרפת אשראי לטווח בי־נוני בסך 3 מיליארד דולר, כדי לשכנע את פריס להמנע מניהר המבטע כלה. אולם פריס לא הזיזה מתנה לתחכון דחתה את הצעתה המערב גר־מנית.

בכלכלת בון רשיגנה בשבר־רת הקסר בין מסבעות אר־צות השוק המשותף. אולם אם יתברר, שאחדות מארצות השוק מבקשה לנצל את ה־ניהר המתואם המכוחה מהם לדולר, לא תתעבר בון בדבר־עד מה היה הפרנק קטן

„חילופי דברים קשים

(סוף מעמוד 1)

עתה לישראל לרכז את מירב מאמציה. ברמה־הגולן.

באורח רשמי נמצאו עד כה המדינים בכל הגובה פיבבה על הסכם ההפרדה בין ר־אל וסוריה. כלפי הרץ כר־עים מפידים מורים המבריים לקיומו של „תאום בוא" ב־מכרת סהר הבדיונות.

● „הסכם נפרד"

ביקורי כל מאדאת בדמשק הוא חלק מבבבת הסברה, ספר־ה בי כמרים בבלום הערבי, בבאמצן להגיע הבריבה בחסי בם ההפרדה הישראלי־הסבורי, ולהבטיח את שלומי הבדיונות הערביות. כי אין בבחם פנים לראות בהסכם זה בחינה „חס־כם נפרד" עם ישראל, בעל אופי מדיני.

בבסברה בסע זה עושה עתה הבריבה הבבורי עבבו בסיוד בבמה בדיונות ערביות, כי ביבן: מעדדה, מוריה, כוויה הבדיבות המערב הפרסי, בעוד שבלוחים בטעבו עוסים עתה בבדיבות ערביות אבריה כדי להבטיר את עבבות בבורים.

אולם דוכה, כי הבבדים ברבוים עתה את כל מאבבבי הם בכיתן דבבה, מהבך הי־הים כי נקיבת עבה שלי־לים מבד סוריה כלפי ריר קיסינג'ר ובאבבבה להשיג הסי־דר הפרידה סוריישראלי, עלי־לה להכות את הבפ בבדבו לטיבה הבדיקאלי בעוד ערבי, הבתבגד לבעדיב אחרונים של מבריב.

● מבעים מיבבים

חבים זה הבתבר אבב רבע ידיעות שלפיהן בין בשיא הבדי אבד בבעב פגבים עם בסראי לוב ראבן, הבתבבדות בחריבו הסכם הפרדה בין ה־ראבים.

אתמול פירסם בקאהיר ארבון הסוציאליסטי הע־בלגת הבלפון בבמבים לבדיבבה, בו סען כי ב־התחייבה להשיג הסכם ה־הזיה הסורית כ„בבד ל־ישראל מרחבה־הבולף, א־אי כתב „אחבאר אל הבאהיר, כי שיחבים ב־דה הבלום בדיבות לא הדשה בד לאחר הבבבה הסורי־ישראלי בבבבן הכבחות.

● יבא לבחיבה

אבבן, בבבבה „בבאחבה, בבאה בבבבבק בבדבבו בוריה. אתמול נבקיבבה בגיבה הבבבבה הבאבבה בינו שלים הבבבבות, בבבבה אל־בבבאת, ובה בדבבה, כבו שאלת הבבבך הבבבב הבבבב בל בוחיה לבבבבים.

„הרנו שלי נוסעת על „הריח של הבנזין"

ז שפה שנורה בפי נהגים כשהם מובטחים למכונית חסכנית בדלק...

מכוניות "רנו" צורכות ב־20%–10 פחות דלק משאר המכוניות בסדר גודל דומה.
במכלול דגמי רנו 1974 לבטח תמצא מכונית ההולמת את דרישותיך.

RENAULT רנו

בני משה קרסו

תל־אביב: רח' ריב"ל 26. טל. 33244
ירושלים: רח' הס 4. טל. 226491
חיפה: "דכב חיפה" רח' יפו 32. טל. 523339
נתניה: סברדלוב. רח' הרצל 54. טל. 23852
באר שבע: סוכנות "רנו" לנגב דרך הנשיאים טל. 2166
ראשון לציון: ברוניצקי. רח' הרצל 62. טל. 941808
נצרת: "לוכב הגליל". נצרת מרכז. טל. 56587
אשדוד: "רנו אשדוד" – פאר רוגוזין 15 טל. 21569
בת־ים: שר' המצמאות 12 טל. 886082

פרסום בלד

דיין: הפעם מתכוונת מצרים לשלום

„ההסכם מושתת על נורמליזציה של האיזור ושני הצדדים הסכימו שהוא צעד ראשון לשלום"

„ההסכם על הפרדת הכוחות אמנם מבטא הישגים מסוימים עם מצרים הוא הסכם טוב ומשביע־רצון, הן בגלל התנאים שבו והן מבחינה „ההסכם עצמו" — אמר בליל שבת שר־הבטחון דוד דיין, בראיון ליומן־האירועים של „השלהי".

שר־הבטחון אמר, שההסכם מושתת על נורמליזציה של האיזור, לרבות ניקוי תעלת־סואץ לשם הפעלתה, מייד לאחר הפרדת הכוחות.

מר דיין ציין, שאכן חל שינוי בעמדת מצרים, לעומת עמדותה הקודמת כאשר סירבה להסכים להסכם דומה. אם הסכמת מצרים להפרדת הכוחות עכשיו, בתנאים הקיימים, הטביר שר־הבטחון ב־אמרו, שמצרים הסכימה לכך מלחמה לכה שהיא השיגה ב־מלחמה, ובגלל מה שלא השיגה במלחמה זו.

שר הבטחון הביע תקוותו שמצרים תלבד את ההסכם ד־אבר, שיהיו אמצעי־מיקוח כתאימים כדי לפקח על בי־צועו. מר דיין הוסיף, שהוא מאמין כי המשא־ומתן בין מצרים לשלום, ואם אמנם כן, יהיה מותר להביר ה־קו הצבאי בתעלת־סואץ בקו פתוח טוב, ב־30 ק"מ מזר־חית לתעלה.

שר־הבטחון ציין, שהוא אי־נו סבור כי ישראל צריכה להיות שותף עם מצרים ל־תעלת־סואץ, והוא איננו מבדר שהסואץ צריך היה להיות גבול־הקבע של ישראל.

„התעלה זיא עורק חיים של המצרים, ואם אנחנו תופעל התעלה ויאוכלסו כחדש ה־יישובים הבצדיים שלאורכה, זכאית מצרים לכח צבאי כל־שהו כדי לתגן על איזור זה. הכוח שהעתר למצרים להחזיק מזרחית לתעלה, איננו מבוטל — ציין מר דיין.

שר־הבטחון סבור שהבחנות הצבאיים המוגבלים, שמצרים וישראל יוכלו להחזיק בשתי הרצועות הקדמיות שלהן, כאי־שר ביטחון איזור־חיץ של כוח האו"ם, לא יהוו סכנה מתמדת להתלקחות מלחמתית.

להלן אמר שר־הבטחון, שהתנאים בהם הוסכם הסכם הפרדת הכוחות, הם אמנם תנאים מיוחדים, אך אין הם מבטלים את ההישגים הצבא

هكذا من الأصل

הליכוד יציע מועמד־נגדי לישעיהו לתפקיד יו"ר הכנסת השמינית

סיעת הליכוד תציע מסירת התפקיד לאחד ממנהיגי המפד"ל ✶ יגדל מספר הוועדות שי הכנסת ✶ מחר — פתיחת הכנסת ע"י הנשיא קציר ✶ גולדה תשביע את הח"כים

מאת רפאל אלדר

פרקה הליכוד החליטה לא להסתיר בבחירתו מחדש של ח"כ ישראל רשיהו ל"תפקיד יו"ר הכנסת, ותע"מיד מולו מועמד נגדי.

לאחר סיעת הכערך בכנ"ת דחתה את עניית הליכוד להציב מועמד מוסכם לכהונת יו"ר והחליטה כי כומדה יהיה מר רשיהו, תנסה סיעת הליכוד לשכנע את אחד מחברי הכנסת מסיעת המפד"ל כי יסכים להיות מועמד נגדי. זה הנחה היא כי בעבור מועמד כזה יצביעו מרבית הסיעות, להוציא הכערך, ובכך אפשר יהיה להשיג רוב קולות ל־בחירתו. בחוגי הליכוד הוד־כרו שני מועמדים כאלה: השר ד"ר יוסף בורג והשר מיכאל חצני — אף כי צפוין הליכוד לשכנע את אחד מחברי הכנסת מסיעת המפד"ל כי יסכים להיות מועמד נגדי. זה הנחה היא כי בעבור מועמד כזה יצביעו מרבית הסיעות, להוציא הכערך, ובכך אפשר יהיה להשיג רוב קולות ל־בחירתו. בחוגי הליכוד הוד־כרו שני מועמדים כאלה: השר ד"ר יוסף בורג והשר מיכאל חצני — אף כי צפוין לא פנה אליהם איש וספק אם יסכימו לוותר על חברות בכנסת תמורת הפקיד יו"ר הכנסת.

מועמד הליכוד

אם לא יימצא מועמד מתאים משותף המפד"ל יציע הליכוד מועמד נגדי מבין שו־רותיו, אף שבפקירה זה ברור כי הוא לא יוכל להשיג את הרוב הדרוש לבחירתו. הח"ל־מה סוסית בענין זה תיפול רק מחר בבוקר, כאשר־ותחל גם בירושלים סיעת הליכוד לקראת ישיבת הפתיחה של הכנסת, אולם הכנסים שכמ־תורי הקלעים יימשכו היום.

הרוב הדרוש

הבוקר עמדה להתכנס ב־משכן הכנסת הוועדה המסד־רת, עליה מוטלת מלאכת ה־מרכבה של נשיאות הכנ־ת ועדותיה. סיעת המערך כב־תחליטה כי הנשיאות תה־מורכבת מהדיר ושמונה ס־נים, ולפי הצעת זו יוקצו־סגנים למערך, 3 לליכוד ו־למפד"ל. הליכוד יתבע הי־לכלול את הדיר במשרה ז־מעלגתי שעל פיו מורכ־הנשיאות ולפיכך להקטין ־מספר הסגנים לשבעה, ל־החלוקה דלהלן: 3 למע־3 לליכוד, 1 למפד"ל, אח־אין לתבוע כי דרישה זו תו־קבל.

הגדלת מספר הוועדות

אשר למספר הוועדות קבועות של הכנסת, יש כ־אה הסכמה בין המערך ל־הליכוד על הגדלתן ל־10 יחד יצירת ועדה לביקורת מדינה, שעד כה היתה ועדת משנה של ועדת הכספים. מפתח לחלוקת ראשות הו־דות אף הוא מוסכם — למערך, 4 לליכוד ו־3 למ־פ"ל. יש בכך תוספת רצי־לליכוד, אשר בכנסת הוצגה החזיקה בראשותן של ש־ועדות בלבד, מול שש למ־ך ראשות למפ"ל.

ראשות — לפי בחירה

בישיבת הוועדה המסדרת היום צפוי מאבק חריף סב־תביעת הליכוד לקבל את ה־שות אחת משתי הוועדות חשובות של הכנסת — ועד־חוץ וביטחון או ועדת הכספי־הליכוד מציע לחלק את ה־שות הוועדות לפי השי־הבאה: המערך יבחר בוע־הראשונה, כרצונו, אחר־יבחר הליכוד בוועדה ש־הוא רוצה, מתוך שאר הו־דות, וכך הלאה.

יש להניח כי המערך יד־שיטה זו, אך לעומת ז־יציע לליכוד את ראשות א־הוועדות מ"דרגה שניה", ־ועדת הוקה, חוץ ומשפ־ראשות ועדה זו היה עד־בידי המפד"ל, ויהיה צו־לטענת סיעת זו על ידי ־אחרת, כפי שנודע, הוצע־מפד"ל ראשות ועדת הח"כ.

החלוקה המתמכנת

אמש המתמכנה החלוקה באה של ראשות הוועדות שונות: המערך — חוץ וב־חון, הכספים, הכנסת, הע־דה, השירותים; הליכוד ־חוקה, חוץ ומשפט, מנס־איכות הסביבה, כלכלה, בי־רת המדינה; המפד"ל — ־חינוך.

יו"ר הוועדה המסדרת, ־משה ברעם, הביע אמש בא־נינו מקווה כי הוועדה ת־ליח לסיים את מלאכתה הי־ולא — היא תקיים ישי־נוספת מחר בבוקר, כדי־בהיעדה כרשב הכנסת מ־אחר הצהריים הוא יוכל ל־ביא את סיכומי הוועדה ל־שור המליאה.

הפתיחה עוד קצר

הכנסת השמינית תיפתח־תר בשעה 4 אחה"צ על־נשיא המדינה, פרופ' אפר־קציר. לאחר נאום נפתיד־יכפה הנשיא את ביהמ־ישיבה לידי זקן חברי הכנ־היא גב' גולדה מאיר. ־הוא, על גב' מאיר להשב־את חברי הכנסת ומיד לא־מכן תיגש המליאה לבחי־הידיר. מניחים כי הגב' מ־תמקפ בנאום קצר, שלא־יה נאום פרוגרמטי, שכן־מבשלת כבר המליאה כי ־המסדר הוועדה מדיניות לפ־ביום ג'.

הליכוד

קורא לאזרחי ישראל להשתתף בהמוניהם

בהפגנת עם

נגד כניעה וויסיגה חד־צדדית למען בטחון האומה ושלום חייליה

ההפגנה תתקיים בתל־אביב

היום,

כ"ו טבת תשל"ד (20.1.74), בשעה 6.00 בערב

בכיכר מלכי ישראל

הנואמים:

תברי הכנסת:

מנחם בגין — **ד"ר אלימלך רימלט**

אריאל שרון אלוף (מיל.) — **יצחק שמיר**

יגאל הורביץ — **שמואל תמיר**

אברהם יפה אלוף (מיל.)

למען בטחון ישראל, למענכם ולמען בניכם

בואו להפגנת העם!

ההפגנה תתקיים בכל מזג אויר

מ. קול: ההסכם — הישג לישראל ולמצרים; על ראשי הליכוד להודות בטעותם

ש. תמיר: לניסיגה החד־צדדית יהיה במהרה המשך חד־צדדי מסוכן ✶ ח"כ שובל: אין מניעה להקמת ממשלת ליכוד לאומי ✶ עורך „אות": אריק שרון ניסה „למכור" השקפותיו לאישי מפלגות

מאת מ. שמריהו

הערכת ההסכם להפרדת הכוחות בין ישראל ומצרים עמדה במרכז הדיונים ב־מפלגות הכנסת בסוף השבוע.

השר משה קול אמר בישי־בת סיעת ל"ע בכנסת, כי אם יתגשם ההסדר תוך נאמנות לתכנו ולמגמתו, יהיה זה הישג גדול לישראל ול־מצרים. הסדר זה שמי להיות נדבך ראשון לקידום המו"מ לקראת שלום אמיתי בין שתי האומות. יום יבוא כאשר ח"כ מ. בגין ויתר ראשי הליכוד יאזרו אומץ ויחדו קבל עם רבה בטעות התנגדותם ד־בוגתם של רואי שחורות כלפי ההסדר. ההסכם טומן בחובו סיכוי סביר למניעת עימות והתלקחות בין מצרים וישראל ותרובה לכך כשמ־שים האינטרסים של ישראל, מצרים ומעצמות העל שבאו על סיפוקם היחסי בהשגת הסדר זה.

✶

„שרי הממשלה יודעים את האמת, כי הם משלים את ה־ציבור באומרם שהגאי הנסי־גה החד־צדדית הם הישג ל־ישראל" — אמר ח"כ שמואל תמיר בסוף השבוע בכנס של המרכז החפשי בתל אביב. לניסיגה חד צדדית זו. יהיה בהמרה המשך חד־צדדי מסו־כן — טען ח"כ תמיר. 30 הקילומטרים שבשליטה ישר־אל בעומק מצרים ו־30 הקי־לומטרים שבין העלת סואץ המצרים הם השטח האיסט־רגי החשוב ביותר בכל ה־מזרח התיכון. ההסכמה של ישראל לוותר על נכסים מר־כזיים אלה לטובת המצרים המוביסים, ללא שלום ואפי־לו בלא הכרזה על סיום ה־לחמה, מרחיקה את סיכויי השלום ומגבירה את האפש־רות שהמלחמה תתחדש בתנ־אים קשים יותר לישראל.

ח"כ זלמן שובל אמר בסוף השבוע, בכנס הרשימה המב־לכתית בתל אביב כי „מבר־לה שלא תהיה מבוטסת על בסיס רחב ככל האפשר של המפלגות הציוניות בכנסת, תהיה למעשה כנועה. כלהל מדיניות חוץ ובטחון אפקט־ביות' התוצאה תהיה קיפאון ושיתוק בתחומים הייניים אלה בשעה זו. אין היום שום כנר־עה עניינית לתקפה כמשלת ליכוד לאומי פרט למשקעים בלתי רציונליים אצל חלק מ־מנהיגי המפלגה מצד אחד ו־יעדים פרטיים של חלק ממנ־היגי השמאל במערך מצד שני.

✶

חבר הכנסת, הרמ"ל של ה־מערך יוסף שריד שבה בסוף השבוע במכתב אל ידיד סר־עת המערך בכנסת ח"כ משה ברעם, בו הוא תובע לקיים דיון דחוף בסיעה על הצעה לליכוד לדון בכנסת בנרטא „שימוש בעצוזה הבטחונית לכפרות פוליטיות".

מר שריד טען במכתבו, כי בהדשים האחרונים כנעה ה־עצוזה כמה פרסומים שמתחו ביקורת על האלוף שרון כי קצין ובעסקן הליכוד. בשבוע האחרונה פסל הצנזור כרגע כראיון ברדיו עם מר האחר־פנחס ספיר, בו האשים את האלוף שרון בקיום שיחות עם שרים וחברי כנסת, בהן תקף את הכנית הפרדת הכוחות. ח"כ פנחס בין צדדי, אולי, בהאשימו את הצנזורה, אך הוא מסלף ומוליך שולל ב־יוצרו את הדיון, כאילו ה־צנזורה כשרותת מפרות פולי־טיות של המערך — טוען שריד וכציין, כי ייתכן מאד שסיעת המערך תצטרך לדרוש מצדה דיון בסדרי הצנזורה ובמדיניותה.

בנאום ספיר, בו האשים את האלוף שרון בקיום שיחות עם שרים וחברי כנסת, בהן תקף את הכנית הפרדת הכוחות. ח"כ פנחס בין צדדי, אולי, בהאשימו את האלוף, אך הוא מסלף ומוליך שולל ב־יוצרו את הדיון, כאילו ה־צנזורה כשרותת מפרות פולי־טיות של המערך — טוען שריד וכציין, כי ייתכן מאד שסיעת המערך תצטרך לדרוש מצדה דיון בסדרי הצנזורה ובמדיניותה.

בנאום הבוקר הבטיח השבוע ב־אלוף שרון בקיום שיחות עם שרים וחברי כנסת, בהן תקף את הכנית הפרדת הכוחות. ח"כ פנחס בין צדדי, אולי, בהאשימו את האלוף, אך הוא מסלף ומוליך שולל ב־יוצרו את הדיון, כאילו ה־צנזורה כשרותת מפרות פולי־טיות של המערך — טוען שריד וכציין, כי ייתכן מאד שסיעת המערך תצטרך לדרוש מצדה דיון בסדרי הצנזורה ובמדיניותה.

בכל מגראה דוחה המסכ"ל השקפות אלה — כותב שחם. ורוצה להציע למפקדיו הכנית מיבצע, אינו מסתפק בכך ש־הוא משתמש בדרכי השכנוע שלמסגרת הצבאית פותחת ב־פניו אלא יוצא אל מחוץ ל־פסגרת הצבא במסע הסברה ומבקש שהפוליטיקאים יקבלו את תכניותיו שלו ויכפו אותן על הצבא. הפוליטיקה של אריק שרון כניעה במעשה זה ל־שיא, בעצם לשפל, חדש.

הערב יתחדש בת"א המו"מ להרכבת הנהלת העיריה

המגעים עם מפד"ל נותקו ביום ה' ומצפים לגמר חיובי הערב

מאת אברהם רותם

הבו"מ הקואליציוני ניצ־רוף המגעים הדתיים ל־קואליציה עירונית בתל־אביב שלו להם, יתחדש הערב לאחר שנפסק ביום חמישי.

המגעים ביום חמישי ב־ערב, בביתו של ראש עיריה המפד"ל, עריד חיים בנבנ, נפ־סקה ללא כל סיכום, לאחר ש־מר לחם חברי התנגדו ל־דרישותיהם של הנציגים ה־דתיים. דרישות אלה הן לגבי התחייבויות הנביביות מראש לשיתוף מערכה ההינוך ה־דתית בעיר. מר לחם הדגיש בפגישה שהוא מתנגד לשיפת־תן התחייבויות תקציביות מ־ראש בעניינים הדתיים מדי־קה.

בעקבות ניתוק המגע בין הליכוד ולע ובין הדתיים, התקשר בימים ששי ח"כ יצחק רפאל עם מר שלמה לחם ו־ציע כי תיקבע להערב פגישה נוספת עם הדתיים.

מצפים לגמר חיובי

„לא כדאי עד להתנבא על תוצאות המגעים, הלוי מאד באירה שתשתרר בפגישה" — הגיבו אנשי הליכוד.

נראה שהמגעים עם הדתיים יסתיימו בכל אופן בחיוב ב־עתיד הקרוב ביותר, ואף גל־בעו כבר התיקים שיקבלו ב־מסגרת הקואליציה העירונית ה־חדשה.

הצעת חלוקת התיקים תובא היום לעיבוד משותף של ה־ליכוד ולע, שהעריך היום ב־ערבים.

כמתואם לחלוקה זו יוכו ראש העיריה כי שלמה לחם את הטיפול בתיקי המענגין ו־הכספים. בנוסא הכספים יעמוד לו כר דה שמרן הדיר ־מרדכי. יגאל גריפל (חרות) יהיה ס"מ ראש העיריה וראש מנהל הבריאות, עריד יצחק ארצי (ל"ע) יהיה מ"מ ראש העיריה וראש גזבר וסגרים בבחלקה לגוער. יעמוד לו חבר הכנסת מר מיכאל קליגר (חרות).

חלוקת התיקים

מר דוד שיפמן מהליכודים יהיה סגן ראש העיריה וראש מנהל הכנסת. מר אריה קר־מר (חרות) יהיה ראש הנגף לעבודה סוציאלית. עריד חיים ליפקין (ע"מ) יהיה האחראי על הטיפול ביפו. חיים סמה (חרות) יהיה אחראי על ה־מחלקה לבטחון. מר דוד שמן (חברכז הנוסעי) יהיה ראש שרותי האיספנה. הגב' שרה דוכן תהיה אחראית על כח־לקה לרווחה אזרחית.

התברר שאין אפשרות לאחר את שרותי האשפה הרפואה הציבורית, בשל התנגדות אר־גון העובדים והצורך לבצע שינויים אישיים בעת איחוד כזה.

כר פרץ פוגיקובסקי (ל"ע) יהיה ראש הנגף לנכסים. מר צבי רגר מהליכודים יהיה אחר־ראי על מיכרזים ואספקות. עריד חיים בסוק (הכפר"ל) יהיה ראש אגף התיכון. ד"ר רוזנרבצי יהיה אחראי על עבודות ציבוריות. ח"כ יהודה אבימוביץ (אגודת ישראל) יהיה כנראה מגן ראש העיריה ללא תיק וללא שכר.

ישיבה פוצצת העיריה, בה יבחר מר לחם לראש העיר, תתקיים כנראה ביום ראשון, 3 בפברואר.

העם ההולנדי אינו „קדוש מעונה"

שגריר הולנד: ההערצה לה זכינו בישראל — מופרזת

הכנת העם ההולנדי ב־ישראל כ„קדוש מעונה" היא מגזמת והבית כל בימים עקבותיה — אמר ביום ח' שגריר הולנד בישראל, כי הכנן יעם, בעקבות הדיבו ד־הכולבי בחיפה.

השגריר אמר, כי ההערצה לה זכה העם ההולנדי בישר־ראל היא בגדר שגיבבשליה והגלמבות כמערות. הוא עצבו חש כאדם אדם ששבר את רגלו וכולם הדבים כי הוא „גיבור בלתמה".

השגריר אמר, כי ההולנדים אינם גיבורים ודעת הקהל ב־הולנד אינה פרו־ישראלית, כפי שהיתה בשנת 1967.

הוא הוסיף, כי הערבים הר־בו פעולות־טרור נגד הולנד, בעקבות הצהרת אמסטרדם, ־ולכן אין לבטל את הסכנה ־שהולנד תהפוך לבמת־טרור.

נוקטים אמצעים הנעים בלי כל קשר לקונפליקט הישראלי־ערבי. ישראל אינה מעוות גר־רם ותכוב בכל פרשת הגאס־ברגו. לדבריו, זו גם אגדה, שהולנדים התנגדו באופן מעיל לערבים בפרשת אמברגו ה־נפט, שבא עליהם כרעם ביום בהיר. הוא ציין, כי העם ה־הולנדי אינו סנטימנטלי, כפי שהוא מוצג כאן, אך מבין את ישראל.

במחקר דעת קהל, שנערך לאחרונה בהולנד, הסיבו 64 אחוז, שהערבים אשמים ב־אמברגו הנפט, ורק 26 אחוז יחשבו האשמה זו לישראל. (ע)

כוונות

מ

ל

ל

ל

משה ז"ק

כוונות מצרים והערכות ישראל

מן שולחנו של מנהל קיסינג'ר נתגלגלו לידה. אותם. לפי אחד המיסורים מאוך המחרזות הארוכה המלווה מאות אות משתמחיו עם קיסינג'ר האמר, כי הוא מסכים להוציא את הטילים מ־ בחזית התעלה... למען בגין...

בסיפור אחר נאמר, כי כאשר סאדאת היה בישיבות עם קיסינג'ר הוא דיבר ביתר מתינות מאשר בפגישות הנגראל באמאסי. וכאשר הדברים עורר את תמיהתו של קיסינג'ר, השיב סאדאת: "הרי אנחנו יודע הנגראלים הם תמיד יותר קיצוניים...

ועוד נאמר באחד הסיפורים, כי סאדאת ביקש מאד ששחרור הגיע סואץ מן המצר יהיה הצעד הראשון של צהל במיבצע הפינוי. הוא הסביר בקשתו זו בטכניקה מיוחד שיש לו לגיע זו, סואץ, אשר בה פעל נגד הבריטים והוא רצה לערוך בה את טכס הנישואים של בתו.

ראוי עוד לשמוע במרוצת הזמן סיפורים רבים אחרים מתוך המחרזת, שבה הצגרה הסצאיות משמשים בערבוביה. אך רכילויות אלה, גם אם יש להן חשלכה מדינית אינן צריכות להגיע על המצוה הכללית המצטיירת מן המשא ומתן ש־ המתיים בערב־שבת עם חתימתו של הסכם להפרדת הכוחות בין ישראל לבין מצרים.

*

מה הושג במשא ומתן הישראלי־ אמריקני־מצרי?

* הושג הסכם ישראלי־מצרי, שנחתם בערב־שבת ע"י הרמטכ"לים של צהל וצבא מצרים בקילומטר ה־101.

* הושגה חלימת מכתבים משולשת שבה ראש ממשלת ישראל הגיש מצרים תחמר בנפרד על הסכם עם ארגונות־הברית בדבר הגבלת הכוחות באיזורי־הבטחון מ־ שני עברי הנתר של האים ממזרח ל־ תעלה.

* הושגה שורה של „הבנות", כאשר ארה"ב, מתחייבת בכתב למצרים מה ש־ היא הביטה מתוך המרים עם ישראל בדבר המשך המרים על הסדר מדיני ובעת ובעונה אחת מתחייבת ארה"ב בכתב לגבי מה שהיא הביטה מצרים בדבר חופש השיט בתעלת סואץ ובמיצרי טיראן, בתעלת סואץ ובים־סוף.

אלה הן שלוש המערכות של הסכם, בכל אחת מהן יש מידת בחירות או מידת אי־בחירות שונה.

ברור, שישראל נטולה מבחינה של תעלת־סואץ. אך לא ברורה המחויבות המצרית שלא לחדש את המלחמה.

ובמצם זוהי שאלת השאלות בכל חיפוש ובכל דיון על מעלותיו של הסכם זה הבשרותיו.

יש מי שטען, כי הסכם זה אינו טוב, משום שהמצרים נתנו בעבר, לחתם הסכמים. מפגם זו אינה עומדת בחר המיבחן.

הבעיה איננה שהמצרים אינם עומדים בהתחייבויותיהם, אלא שהמצרים מתמקדים מראש מהתחייבות.

במשא ומתן נדרשה מצרים להתחייב להמשיך כל „לחמה פעילה" לתקופת המשא ומתן המדיני, אך היא סירבה. התחייבות זו היא להמשיך בלבד, וכבר נכתבו מה פירושה. למעשה חתמו ישראל ומצרים על הסכם לייצוב הפסקת האש לפני 50 יום, ובמשך הזמן הזה כמעט לא הלף יום בלי ירייות. רק ביום ר האחרון לפנות בוקר אירע הרמטכ"ל המצרי, שהאש היתה מכותנת ומחדדת, כאשר הוציא הוראה לחיילי שלא לירות יותר, וביקש שגם הרמטכ"ל של צהל יוציא הוראה מקבילה. הפסקת־אש, אינה רק ביטוי פחות מחויב מאשר הפסקת לחמה. העובדה שהמצרים סירבו להתחייב מחוקת את הדעה שאכן המצרים אינם מתכוונים להפסקת הלחמה.

אכנם, שר הבטחון מעריך כי פני המצרים לשלום, אך היינו מעדיפים ש־ שר המלחמה המצרי איסמעיל עלי יאמר זאת בשם מצרים ולא שר הבטחון של ישראל.

מעט לשמוע יותר את אשר אומרים המצרים מאשר לעסוק בהערכות מה הם חושבים. כבר נכתבו בהערכות ש־ המצרים אינם רוצים להילחם — ערב יום הכיפורים.

*

השאלה העומדת לדיון איננה מספר הקילומטרים שישראל נסוגה בסיני לפי ההסכם להפרדת הכוחות. למרות ש־ אנו מכבים את מערב התעלה ארץ גושן נראה לא יימצאו רבים שיגנו להעביר לארץ זו סנסיטנים והיסטוריים, ר גדות התעלה איננו הר־הבית ואף לא חברון, ולמען הסדר של שלום אפשר ותריך להיסוג הרבה יותר בסיני. (מיד אחר מלחמת ששת הימים, בימי ממשלת הליכוד הלאומי, נתקבלה החלטת על אפשרות של ויתור על כל סיני, אם כי לאחר מכן שונתה).

אך ה„הסכם להפרדת הכוחות" איננו הסכם שלום. אילו היה לנו בסתון ש־ הוא פותח פתח לשלום, כי אז אפשר ואפשר לחתליף את תעלת־הצמים של כמה מאות מטרים, שעריכה היתה לשמש „תעלת הארתאדי" להתקפת פתע ב־ „תעלת־חול ארימית של 4—10 קילומטרים — והוא איזור חדיר של חיל הארים.

אך אם אין בסתון שאכן ההסכם להפרדת הכוחות מוביל לשלום ולהסדר, כי הרי אין הפרעות הכוחות של צהל במערב התעלה, מול קאהיר (כאקרו של הלקה — הנגדתו של הפרשן הצבאי של „גיר־יודק טיימס") מוזרה מצב החולתי יותר בזה לנו, ויותר מרגיע כלפי צבא מצרים.

על שאלה זו אין ההסכמים משיבים כלל. הם, החתירו את התשובה להערכות. ההערכה אשר קיסינג'ר הדביק בה גם את בציבי ישראל בטיים היא, כי המצרים חתרים להסדר של שלום. אך המצרים עצמם לא אמרו זאת. להיפך, ההדעה המצרית המפרשת היתה הוכה מפלגת השלמון בטרים (הארגון הסוציאליסטי הערבי) פרסמה אתמול הדעת ובה היא מדגישה כי „ההסכם להפרדת הכוחות" אינו חוסם בפני המצרים את האופציות המדיניות הזמינות „לשחרור הארמות הכבושות", תוך הדגשה שלמרות דילול הכוחות בגדת המזרחית של התעלה, יכול צבא מצרים תוך זמן קצר להעביר דרך הגשרים כל הציוד הדרוש למלחמה בישראל.

יהיו ואלו שיפרשו הדעה זו כדברי שוון התפארות חסרי ממשות, שנועדו להצדקה פנימית, אך אם מדובר ב־ הדעות ברורות מול הערכות משוערות התודעות הברורות הן המשפיעות של קו המחשבה וקו המעלה של מצרים.

השאלה אינה רק איך לאבחנה את שנמצר מפני התקפת־פתע מצרית, ואיך להגדיל את משך הזמן של האזהרה המוקדמת שנקבל עלי הצבת הציוד למזרח התעלה, כי אם כיצד למנע שימוש בנשק המלחמה האמצעי־לחץ על המרים המדיני הצפוי לנו.

המצרים מיובה להמשיך שלא להשתמש בנשק זה.

*

ל משעת ההסכם להפרדת הכוחות אינו אלא המשך ישיר של „ההסדר החלקי" שהתגבש לפני שלוש שנים.

אז התוכתבו עם המצרים על כוח סמלי של 250 חיילים מצריים ממזרח התעלת לאחר נטיעת ישראל מקו המים ואילו היקם הסכמנו ל־7000 (שבעת אלפים) חיילים מצריים מתוך מי אלף המצריים כיום בשתי הגרמיות ממזרח התעלה.

אז צריכים היו בציבי ישראל והמרים לשבת בסלון בבירידק, כאשר עתה שר חוץ האמריקני משוטט בין חדריהם. הגיע אלה „שיחות סמיכות־המקום", ואילו הגענו הוכח ש„שיחות סמיכות מקומי אפשר לבצע גם במסוס המתרצן בין ירושלים לאסוון.

כל זה היה לפני מלחמת יום הכיפורים — לפני שהצבא המצרי צלח את התעלה מזרחה, ולפני שצה"ל התקרב לקאהיר, בצלחו את התעלה מערבה וכאן כן שוה לא השגנו התחייבות מצרית מפורשת של הפסקת הלחמה הפעילה בגדנו.

אך אין היתה הקנה, ש„הסדר החלקי" יביא לידי מחלוקת בעולם הערבי, בין מצרים לבעלות־בריתה, ואילו עכשיו, אחר ההסכם הישראלי־מצרי, אפילו מדינה אינה מתעדרת. גם זה רחוק בטרם ל„הפרדה", אפילו אחד ממנהיגי המחבלים משבח במאמר ב„לה מונד" את המדיניות המצרית, ומכלל דברי שבח אלה אפשר להבין מהו הפירוש המצרי ל־ הסכם ההפרדה.

אם חל שינוי מהותי בין המרים בשנת 1973 לבין ההסכם הנוכחי, הרי הוא בעיקר המעורבות האמריקנית. אז, בימי הדיונים של „הסדר חלקי", היו לנו קשיים בהשגת מפות „מאנטוף מארה"ב, ואילו עכשיו הסיע הצבא האמריקני לישראל מסחבה במיליארדים של דולארים וארה"ב קשורה יותר ויותר בכל הסדר כתוב ובלתי־כתוב, אלא ש־ עליה זו בסולם המעורבות האמריקנית עלתה לנו במחיר יקר ביותר.

ויותר משהתמנו ביום ששי על הסכם ישראלי־מצרי, חתמנו על שותה של הסכמים ישראלים־אמריקנים.

אריק שרון: הבעיה של סיני היתה־שהניקוד היה פוליטי

מאת שמואל שנב, מפה „מעריב" בוושינגטון

בדברי ההתנקות הגלויים והחריפים ביותר שהשמיע עד כה על מלחמת יום־הכיפורים, הואשים אריאל שרון את הניקוד הקליין הישראלי, כי כאשר החלים איתה כולו „צלחו" לצד המערבי של תעלת סואץ, הוצאו מחשבון שיקולים פוליטיים, והיו דיונים „איזו סיבה פוליטית תזכה ביוקרה".

בראיון בלעדי עם פרופ' עמוס פרלמוטר, מרצה למדעי המדינה באוניברסיטה האמריקנית בוושינגטון, שפורסם בשבת ב„הארץ" מאבאריך, מובאים דבריו של „אריק": „כל הבעיה של סיני היתה, שהניקוד הצבאי כולו היה פוליטי. באתי לישיבת מטה במאסה, באחת העמדות. מימיני ישב חיים חפר, משורר הפלמ"ח, משמאלי יונדה אילן, נאמנו הפוליטי של יגאל אלון ולידו יורם פרי, דובר המערך. זו לא היתה ישיבת מטה צבאית, אלא עצרת פוליטית.

„מהיום הראשון של המלחמה היתה הפוליטיקה יותר חשובה מהשר־קלים הצבאיים בקביעת האסטרטגיה. כאשר הוחלט בסופו של דבר כי הגיע הזמן לצלוח את התעלה, עסקו כולם בדיונים מי יבצע את הפעולה, בידי איזו סיעה פוליטית תיטול היוקרה. אמרתי לזה: „שימו לב, אני מעקר על 15 אלף חיילים ואני חייב להלחם איתם. אין בסופו של דבר אדוקה אל כולכם. תחילה אצלח את התעלה ואדאגה את המצרים ואז אחזור ואדאגה את כולכם וכולכם תאלצו לחבוש קסדות".

הראיון עם פרופ' פרלמוטר נערך באמריקה.

הוא כותב, כי בשל היותו גלוי־לב הוי לשרון מריבות עם חיים בר־לב ועם הרמטכ"ל רב־אלוף אלעזר; אך לדברי המראיין הגדיר יצחק רבין את שרון כ„מפקד הטובה הגדול ביותר בתולדותינו".

אשר למלחמה הצורת ניהולה אמר שרון: „מלחמה זו נהלה בצורה גרועה ביותר... היומיים הראשונים של המלחמה הי בבחינת אסון, שאותו אפשר היה למנוע. הי לנו מספיק חיילים ומכניות; אולם הכוחות לא הי מוצבים במקומותיהם על אף ידיעות מודיעניות שהגיעו... האבדות שסבלה ישראל ביומיים הראשונים הי „חמרה הנקמה".

פילים בן / נצחונו של דיין

ניו־יורק, פלגראפיה

פקידים אמריקניים העוקבים אחר ההתפתחויות במזרח־התיכון זה שנים, וכן מספר פרשנים, הביעו את הדעה שמשה דיין הגיע עתה מה שרצה זה זמן רב: להכיח לוויכוחים, הראשים שלו אמרו אין לבטוח בהכוח האומץ לעשות את הויתורים הדרושים כדי להביא לידי „מדום ויוונדי" בין ישראל לארצות ערב או לפחות בין ישראל למצרים.

אחד הפרשנים אמר: זהו פרדוכס אמיתי. לפי כל הידיעות דיין והא המנהיג הישראלי שהתעיד ביותר כתוצאה ממלחמת יום הכיפורים. האולם מנשיגנתן מעמדו לא הי מעולם איתן יותר. הוא נחשב ליסראלי שבמו אפשר לדבר „ביזנס", שיש לו יוקרה מספקת לבצע את הדברים. „אחרים מחיקים לכת עוד יותר ואומרים שהם מכירים את ישראל „טוב יותר מאחרים" ומבהירים כי דיין הוא עתה „יורש העצר" היחיד הצשוי להורש תוך השנה הקרובה".

אותם אנשים אף סתגים כי אבא אבן — שנחשב בעבר כבולם בין ה„יונים" בניגוד לדיין „הנץ", צוצר עתה „יד ביד" עם דיין. אנשים אלה מוסיפים כי באחרונה כללי האוהים עתה החוגים השליטים בישראל יחתר כשהיו אי־פעם מאז 1967.

רבים תולקי הדעות בהערכת המסקנות הצבאיות הנמתרות של הסכם קיסינג'ר. רוב הדיפלומטים באים סבורים כי יהיה קל הרבה יותר לתגן על הקווים הישראליים החדשים, אף על פי שהפרשן הצבאי של „ניו־יורק טיימס" מביע דעה שהיה להלוטין.

אשר ליהדות אמריקה, רוב הכבדים בשבחים בבלים חמות את ההסכם ואין זה ספרתי כשיודעים שהם ניסו כאן ובחבדר להתאים את אורח מחשבתם לזה של המיסד הישראלי.

לא מצאתי אפילו אמריקני אחד הסבור שהגר קיסינג'ר לא הפעיל לחץ בבגיגו עם הבנהיגים הישראלים כאן ערוך מלחמת יום הכיפורים. אמת, לא היה זה לחץ גס; היה זה לחץ הויכוח הסכלתני.

אם כי האלמנטים היסודיים של טיפון זה אינם ידועים עדיין, ברור לפחות „הליסטמטיב" (ניכות ה־ יסוד) של הבכחות קיסינג'ר. הוא חזר על ההנחה כי יכולת הפעילה ישראל את מלחמת יום הכיפורים. היא הפסידה בכך שתוכיחה כי לאורך ימים אין היא יכולה לסגע התקפת פתע מצד אויב העולה עליה בכחו, מצדיק בזום בלתי פוסק של נשק חדיש, קל לשימוש. ישראל עשויה לנצח עוד פעם אז פעמים אך לבסוף היא תפסיד. וכמם שישראל אינה יכולה לחזור תמיד על הצלחותיה ב־1967, כן אין ארה"ב יכולה לחזור תמיד על הצלחתה באוקטובר 1973. אין היא יכולה לארגן כל כמה שנים את הנשר האדיר שקשה ביותר לארגנו. אין היא יכולה להעניק לישראל כל כמה שנים נשק בסכום של כמה מיליארדי דולארים, נוסף על הסיוע הרגיל הקבוע.

ההשוב ביותר: אין היא רוצה בביטוחים תחרים ונישנים עם ברית הכוחות, עימתים שבראה כי אין למצם משום שבשיחותיהם במוסקוה ואר"כך בבצעים עם ברז'נייב הם הודיעו „מרחב מרחב לדמיון" בשאלה עד היכן תהיה מוסקוה מוכנה ללכת כדי לסגוע הטפלה נוספת לסאדאת. הבנהיגים הסוביטיים זוכרים עדיין אדוקה את כולכם. תחילה אצלח את התעלה ואדאגה את המצרים ואז אחזור ואדאגה את כולכם וכולכם תאלצו לחבוש קסדות".

הראיון עם פרופ' פרלמוטר נערך באמריקה.

הוא כותב, כי בשל היותו גלוי־לב הוי לשרון מריבות עם חיים בר־לב ועם הרמטכ"ל רב־אלוף אלעזר; אך לדברי המראיין הגדיר יצחק רבין את שרון כ„מפקד הטובה הגדול ביותר בתולדותינו".

אשר למלחמה הצורת ניהולה אמר שרון: „מלחמה זו נהלה בצורה גרועה ביותר... היומיים הראשונים של המלחמה הי בבחינת אסון, שאותו אפשר היה למנוע. הי לנו מספיק חיילים ומכניות; אולם הכוחות לא הי מוצבים במקומותיהם על אף ידיעות מודיעניות שהגיעו... האבדות שסבלה ישראל ביומיים הראשונים הי „חמרה הנקמה".

עשינו עסק

פרופ' מיכאל בנטביץ

על ממשלת החרום

מעריב מאה

הזימוקים שאביא בעד הקמת ממשלה כזאת לצערי לא ישכנעו את בעלי התפישות הפוליטיות המסוכנות ואת שמאל ליונקיזנטיות, אז את אלו שמשמע הקלה „ליכד" מעורר בהם חלחלה מסיבות היס־טוריות ו/או אמוציונליות.

את הזיון יש להתחיל בשאלה: אם גוזל פרק ממשלת ליכוד בכלל התבגרותו ליזמה אמריקאית לעשר בין הצדדים על סמך החלטת מועצת הבטחון 242, איך אפשר לקיים ממשלת חרום מתוך הענות ליזמה אמריקאית זוהי? לדעתי אין סתירה, כי הסיבות השונו מן הקצה. היום השאלה איננה האם להסכים לעקרון זה או אחר כי אם האם להמשיך ולהתחיין, כאשר החלטה לעזוב את הזעירה, באופן חד־צדדי פרושה מלחמה עם מדינות ערב ועל איבוד התמיכה האמריקאית.

יש שקבעם שהליכוד עסול מדאריתנו להמליץ דוגמה בתוקף הזעורה ומעשים משכבר הימים, „נבנה בקטים בדין איטה ... ולו במשם — בהאשמה זאת שאנחנו המלכה גם ידיבנו „אכלנו את מלחיצו" — אז חלק מהם. עדיין לא הגענו לעמק השוה אך יש אמונה מסתורית ביזמיקה של מרע. וכאן בשאלה „השאלה": אם אנו מוכנים לתת שאנו לירבנו מעוץ — למרות הנזעוריהם בעבר — למה לא יעתן שאנו דומה לידיב מבית?

*

ת הליך דיונה עשוי להתבהל כדלהלן. שלב א': המצרים יחמים תקריות ואילו עתוני קהיר מתאונגים על סחבה בסיבות ישראלית — אותה הבטיח בנמבו קיסינג'ר לסאדאת. שלב ב': פרופ' קיסינג'ר מודיע לממשלת ישראל שהוא „מודאג מאד" מה מצב ומציין שאם הנתה האש לא יוכל להבטיח רכבת אויריה. שלב ג': ישראל מחליטה להיסוג קמעה תוך קבלת תמורה סמלית — וכאן מתחיל שלב ד': מדוע. הסוף הוא שישראל נסוגה עד גבול 4 יוני 1967 ללא פתיחת יחסי מסחר וחירות, אבל ארה"ב היא שמחתת שבריחות בקוהיר. אחר כך, אז במקביל, מתנהל התהליך הזה במגעים עם ירדן או סוריה.

איננו רואה בתהליך „הפרדת הכוחות" אני רואה דוגמא. אכן, יש. נטיות שעל קיומן מעמים חלקים: ראשית, שעליטי ערב — במדה שהיבור תלוי בהם — הזו קוראים את הנבול בקו החלטת החלוקה של האו"ם מ־1947. שנית, הם ישתדלו לתה תמורה מינימלית. שלישית, הם יתנו את התמורה למי שיסמיא להם את הזעורה.

על מנת למנוע „הזדרדרות בשלבים" יש לנהל את המו"מ בדיוקה כאשר ברור שהגר מרה לגבי־דלאר־ידי מגיעה לנו ואילו לקיסינג'ר לא מגיע יותר מאשר שמלת מתוקן. לצערי, מפיסי הדבר שמצדים כבר הביעה לארה"ב הכרה ב„רמי קרימה" והלו אנו ממשיכים לחסוף את הפצמים ולחסוג התהליך הזה לדעתי יסעיך כל זמן שיהיה ידוע שבמדה האפשר נמנע (א) מפתיחה בשא, (ב) מקרע עם ארה"ב. צריך להדגיש שאין רע בעצם הבטחות מצדים כאלו — אבל זה היה אמון לא היה ידוע לכל שנמנע באופן מחלם ומכל מקרה מצדים אלו.

כדי ליצור את הספק אצל הירב, יש באופן כללי שתי דרכים. האחת היא להגר עקש בפרים עם המצרים ולהביאם לפתיחה באש, ואז אם בנבה במערכה, נלמדים לקח; ותהי דרך הנתחמים. דרך זולה יותר היא לצרף לצוות המבוהיות כבה סיפוסים בעלי חוות אימונית סריה אבק סריפה נדוף מהם. גם את קיסינג'ר אפשר לשים במקומו בשתי דרכים. דרך אחת היא להודיע קבל עם ועדה שהוא „לא בנו את עמדת ישראל" לשליחי קהיר או דמשק. מצרי תרגיל אחד כזה לא יחזור „אי התבגרות" כמו אחרי הסכם שש הנקודות. אך שוב — קל יותר להשיג את אותו יעד על ידי צרוף הליכוד למשלה. ואל תגיד לי התבגרה אמריקאית שלמה: „מנגנו לשלום" ושהיא אינה מעוניינת בהקשות של הזעורה או אחרת בלתי רצויה בשכנינו. לו בקו זה. נקבה הבגרה, למה הזרות לקנות כל כך ה־ נשק מתוחכם בארה"ב? ולמה אין ה־ מתאמצת להסתיר הישג זה? — אחרי הכל בנשק הזרגים.

*

א ולם ביור שהמוקים דלעיל לא משכנ־ עים „עד הסוף". הם. לדעתי, מחייבים את מחיבי המערך להגדיר — בגיבה לי מצדיר הזים — ש„ישינו ברעיונות בהקמת ממשלת חרום וקו יעשר כמה צדדים המגב־ הזים. אכן, קיום „שיחות הבהרה" שבשלות, בין מפלגי הליכוד ומפלגי המערך, לכמה כאמונות אמנות שרין (— האמונה עלה?). אולם מעל ומעבר לשאלת הבטחון השוטף עולה שאלה האם בכלל אפשר לבסס את מציאות הזוך והבטחון הזים תוך הסתיגות על רוב שולי? האמנה היא מורכבת ולכן אזייחם רק לשני מיני הזלטות: הזלטה לעתה באש (או להתעקש בגרים ולהסתכן בפתיחה באש) והזלטה על המשך.

על המרך בממשלת חרום בעת ה„לחרמ" על הזרע" (או המגנות מבן) זזבר זוי ב־ אגיין רק שחוסר הזלטיות של מב־ הנשענת על בסיס צר, ועיב גם ש־ ה„גוש" ה„מסבה" השתקבה בהמלך ד־ הנה הזוגרנה — אם כי בתנאים ל־ אקדמיות צבאיות צהל יצא כמנצח.

הזלטות בעיני המפה מסכמות ה־ יותר. הזקות של מדינות דימוקרטיות מ־ בות הליכים פרלמנטריים ורוב מיוחס מנת לאשרר אמנות ולכרות ברית. מ־ מתחבר שמנהיגי המערך מתכוונים לי־ בגיבה להיות שבאלו ולהגיע להסדר נ־ המחייב באמצעות הרשות המבצעת. לאש־ בבנסת, כנראה, אין איש דואג מאחר של־ ממשלת קואליציה יש, בתוקף הגדרה, גבוי של 61 חברי כנסת לפחות. אי לכך, עם קצת תמרון ואקרובטיקה קואליציונית, מקודים מהיגינו „להשתלי" את הסכם המסוי המהייב. אני מציע להתעלם מבמיית הגינות הפרלמנטרית ולשאול איך יתיזם סאדאת אז — וכאן זה היה יותר מתודד — מוסיין לאשרור כזה? במקומם הייתי דואג לאמיתו. וכי מי יערב להם שכעבור שבוע לא יפרוץ משבר פרלמנטרי ושאחריו תעלת ממשלה בראשות האופוזיציה לשעבר? וב־ תנאים כאלו אין מחזירים את הגרב לסרגה. גולר אי האמון... והמשמך יזדע.

לביצה יש השלכות פרטיות חמורות ואר־ גימן תוך נתוח המצב שהיה קורה לו המ־ ליצה הממשלה שישראל תוחזר על שלמותה ביהודה, שומרון וירושלים המזרחית. למען המשל נניח שהתמדה נראית הגבנת, כך שרוב הציבור מוכן לא להתנגד להסדר. אבל אינני מקבא בממשלה שתסתרך לעמוד בפני תושבי קרית ארבע, גוש־עציון וירדי שלום. ותמכנס מן הסתם יאושרד בבנסת ועל כן אולי שוטה יה־ה על עמדתם לשתוע; אך יהא זה „מיעוט ויעב" שיפעליר את האחיזה. עד כמה הבעיה קשה אפשר ללמוד מהיסטוריה אלג'יר. כיום מקובל על הכל שהשליטה שם צריכה להיות בידי הדה הבוסלמית — אך עובדה היא שרק ממשלה חזקה הצליחה לחזור על המשבה — וממשלה זאת היתה נוטבה לדמודים. מכה נפשך — אם הנהגת המערך רוצה לנקוט בגישה של „יתורים מפליגים" — עליה להיות חזקה דיה לבצעם — וממשלה שמסכמת על אקרובטיקה קואליציונית. אינגה חזקה. אם הנהגת המערך מעוניינת בגישה ניצית, הרי שלית מאן דפליג שממשלת חרום עדיפה.

מעריב
חתוך: אריה דיסנצ'יק
חתוכל: תחנות מודעין מיים
ביה דפוס „מעריב" בע"מ
תל־אביב: מערכת, הנהלה, מודעות, דפוס: בית „מעריב" רח' פרלבן 2 (מיקוד: 67132) ת.ד. 20010 טל. 287211. סניף ראשי לקבלת מודעות בתל־אביב: שדרות רוטשילד 33 (מיקוד: 65123), טלפון 621994.
ירושלים: המערכת: רח' הלל 16 (מיקוד: 94581), טל. 231151. חנות ומודעות: רח' הלל 16, טל. 231749.
חיפה: רח' הנביאים 29 (מיקוד: 33104), טלפון 664468; 669020. חנות ומודעות: רח' הנביאים 32, טל. 663254; 660051.

هكذا من الأصل

هكذا من الأصل

סיכום ציני בפי התובע באוסלו: הישראלים אשמים כמו עוזרי נאצים שלא רצחו בעצמם

דורש מבית המשפט להרשיע את קבוצת לילהאמר ב„שותפות לרצח" או לפחות בסעיף של „הריגה בשוגג"; תובע גזרי דין עד תשע שנות מאסר — ומתחסד: „באופן אישי לא קשה לי להבין מדינה המגייסת את אמצעיה, כדי להילחם בטירור שכל העולם מאס בו" ✶ סיכום הסניגורים: כל טענות התובע, שהנאשמים ידעו כביכול שצפויה פעולה אלימה, מבוססות על השערות, היקשים וניחושים בלבד, ללא בסיס עובדתי

מאת צבי לביא, שליח „מעריב" באוסלו

דרושה מידה מופלגת של ציניות ואטימות מוחין כדי לטעון, כי ששת הישראלים, הנאשמים עתה באוסלו בפרשת לילהאמר, אמנם אשמים בשותפות לרצח המארוקאני אחמד בושיקי, בדיוק כשם שמשתפי־הפעולה עם הנאצים, בזמן מלחמת העולם השניה, אשמים ברצח חברי ה־מחתרת האנטי־נאצית, גם אם היו, למשל, נהגי השיירות של הנידונים למוות, והם עצמם לא ירו בקורבנות בפועל. זה מה שעשה התובע הנורווגי, האקון ויקר, בבואו שלשום לסכם את טענותיו לפני בית המשפט.

ויקר טען כך בשם הנוק הנורווגי הנדון, מפני שהוא חסר כל בסיס עובדתי אחר לבסוס טענותיו. הדברים נשמעו מעט כגראה סבירים לכל אזן באולם, פרט לאוזניים היהודיות, שבאמת־רע לשמע הנשמעות הזאת הנכונה ומסמרת ה־שיער הזאת.

אולם התובע, שאינו רק מ־שפטן, אלא גם יותר מקור־סוב של פוליטיקאי יש באי־שיותו, שידבר לנאומו גם ה־ערות אחרות, שנועדו להפנין כי ביסודו של דבר אין הנה שונא ישראל, כפי שאפשר להתרשם מן הנחנות הנכונות שבה פטל הנאשמים על שתי הבחורות ושאת הבחורים.

בסוף סיכומו, השמיע ה־קטיגור את הטלצותיו על גו־בה הענשים, שלדעתו כל אחד מן הנאשמים ראוי להם, אם יורשעו בדין. בשמפט ה־נורווגי נהוג, כי מתוך מחה המנוגה המרבית והמאקסי־מאלי בורר לו התובע את ה־מאקסימום הנראה בעיניו שלו, והשופטים אמנם יכולים להפ־חית ממנו, אך אינם רשאים לחרסיף עליו.

הענושים שדרש הקטיגור להטיל

לאברהם גמר חן ארבל, שאותם רואה התובע כמבהיגי הקבוצה, המליץ התובע למנוד לא יותר מ־9 שנות מאסר, אך לא פחות מ־6, שהם המי־ניפום בחוק. לסילוויה רפאל, שלדעתו גם היא מן הבכירות בקבוצה, אי לפחות „מקצוע־ניות" לא פחות משני הבכירים, המליץ התובע מאכסימום של 7 שנות מאסר.

מאריאן גלאדניקוב, שהיא בעיני התובע „מתחילה בבלי צורי" — עלגבייה צריך להביא בחשבון, שהצטרפה למיבצע ברגע האחרון ולא ידעה מה עתיד לקרות — ראויה, לדעת התובע, למאסר של שש וחצי שנים.

לעומת כזה ראוים גם צבי שטיינברג ומיכאל דוחך, ש־לפרות שותפותם בפרשה ו־אחריותם הפלילית — לפי הבנתו של התובע — יש ל־התחשב בעובדה, שהם היו מ־חוץ לילהאמר ולא השתתפו באופן פעיל במעקב.

אלו הטלצותיו של התובע, בטקיבה שבית המשפט ומצא אותם אשמים בסעיף האישום של „שותפות לרצח" — למ־רות שהתובע עצמו הודה ב־עובדה, שאיש מהם לא ירה בפועל בבושיקי.

אם יורשעו ואם יזוכו

אך לבית המשפט יש גם אפשרות אחרת. הוא יכול לדון את הנאשמים על פי חלק אחר מאותו סעיף פלילי, המדבר על הריגה בשוגג. ד־בעד שאל רצח הנוגע ה־מאכסימאלי הקבוע בחוק הוא מאסר עולם, הרי על הריגה בשוגג הוא שש שנים בלבד, ועל סעיף זה המליץ ה־תובע לגזור שלוש עונות מא־סר על כולם.

אם הנאשמים יזוכו מסעיף „הריגה בשוגג", שליח „מעריב" בנורווגיה, אמר לנאומו, הרי הם יוכלו לשמוח בשמחה גדולה, כי הם לקחו אותו. בתו־ר־דעתו בבשורה אמרת, כי ה־בינה מכך, שאותו בושיקי נגרר, בבית המשפט הזה שם־נה, שלא הביאו אותה כראוי, בגלל השיפוט במונח שוחרי, שעורר אי־הבנה.

זן ארבל, אשר בעדותו ב־משטרה המשיג הודעות שונות ואף סותרות — בהסברו זאת בבמחלת־הנפש (קלאוסטרופו־ביה) שבה הוא סובל — אמר בין השאר, כי נגלה למיבצע על ידי „המוסד". רוב תקיעתו אחר בחון מן הנחלה בדל־תיים סגורות ולפיכך קשה לי־קבל תמונה מלאה על מי־הנעשה. אך לפי הדלפה שפורסם ביום ד' עתון הערב האוסלואי „ו־גה", נראה, כי אף גילה שמות של סוכנים בכירים של „המוסד" הישראלי באירופה, אחר שהוצגה לו, כי הדברים הללו לא יגיעו לבית המשפט. אולם הם הגיעו לבית המשפט — וגם לעתונות הנורווגיות, שאינה כבולה בחוקים של „סוב יודיצה" ושל איסור מי־רשום דיונים בדלתיים סגורות.

השופטים יעשרבו איפוא ל־מטוק, אם ידעו הנאשמים מ־מטרת המיבצעה ואיזה לזרוג את בושיקי, כפי שטענו הנו־בע, או לא ידעו, כפי ש־מאמינים הנאשמים. בידי ה־תובע, על פי הדברים שהש־מיע בפומבי, היו רק הנחות והיקשים בשביל לבסס את טענתו.

טבח מינכן: נקודת מפנה

התובע פתח את סיכומו ב־הזכרת סבה מינכן, שהיה נ־קודת מיפנה בגישתה של מ־משלת ישראל אל הטרור הע־לם. הוא ציטט דברים מפי עובי. הוא ציטט דברים מפי נאומיהם של גולדה מאיר ו־אבא אבן, אשר „הזהירו, כי יילחמו בטרור בכל רחבי ה־עולם. מסקנתו היא, כי בישי־ראל נוסדו ארגונים מיוחדים למלחמה זו, וכי זה הרקע ל־מעולה בלילהאמר.

לדבריו, הוכה כי למדינתן הישראלי נודע, שמחבלנים מ־עולה בסקנדינאוויה. על כן יצאו דן ארבל, בוסטאב פיס־טאאר ו'אק מוזייה לשטוק־הולם בראבית ילי, ומשם לאוסלו, ובעקבותיהם — „אר־תר שקרה משהו בתל־אביב" — בא יהר חברי הקבוצה.

התובע טען, כי „קבוצה זאת עבדה על פי שיטות כר־דיעין ידועות היטב. כשכל אחד יודע לא יותר ממה ש־הוא צריך לדעת", אברהם גפר — טען התובע — הוא ה־איש שעסק בהקמת הקבוצה. מיכאל דוחך היה איש־הקשר עם „מקבלי ההחלטות".

הקבוצה עקבה — טען ה־תובע להלן — אחר אלדרי־ שמעו כמאל בן־אאמנה „ה־מדיען הישראלי היה מעוניין בו, אבל יתכן שסגה" — מעבר התובע, אשר משובע, כי לדן ארבל היתה ידיעה מסויימת על אדותיה. כל ד־ברי התובע בנקודה הזאת מי־סומנים בסימני שאלה. האמ־נם בן־אאמנה היה באמת חייל זרים? האמנם נפגש עם בושיקי במקרה? האם יתכן, כי המודיען הישראלי היה מעוניין בבן־אאמנה ולא בבו־שיקי?

בפי התובע הנורווגי אין תשובות לשאלות האלו. הקו־על פי כן הוא טוען, כי הדי־נת בושיקי נבעה מתוך מטרת לדעתו, המטרה היתה עלי־חטפו שאלאמה, כתכנן מבצע מינכן, „שאולי לא היה ראוי לנורל טוב יותר".

אנשי הקבוצה טענו — הבי־שיך ואמר התובע — שהם רדפו אחר מבהיג של „ספי־מבבר השחור". הדקע של בו־שיקי יכול לרמז, שהוא עלול להיות איש כזה. אבל מיבצ־אים מבוססים אין.

ספקות לגבי זהותו של בושיקי

לדעת התובע, גם בערב הקבוצה היו ספיקות אם בו־שיקי. הוא ואיש הבבוקש. התובע מזכיר בהרגשה את השיחה הטלפונית במוצאי ש־בת כלילהאמר אל אוסלו, בה קיבל, לדבריו, אהארד לאס־קר המכונה „פייק", אל „יוסי" כפקד המעולה, את ההחלטה מה לעשות בבושיקי. אבל גם זאת רק מסקנה של הטערה. איש לא הגיד מה נאמר ב־אותה שיחה. התובע כשוכנע, כמובן, כי לא דיברו עם די־מונה „שאולי לא היה ראוי לנורל טוב יותר".

שיך ואמר התובע — שהם רדפו אחר מבהיג של „ספי־מבבר השחור". הדקע של בו־שיקי יכול לרמז, שהוא עלול להיות איש כזה. אבל מיבצ־אים מבוסים אין.

„נדיבות רוח" כלפי הנאשמים

יתכן, כי התובע סבר, ש־עמדה זאת מעידו מפגיעה „נ־דיבות רוחי", מפני שהוא ראה צורך כאילו להתנצל ולהס־ביר את „רוח הרכה" שלו, על ידי השמעת כעין הודיי פרטי בראשית סיכומו. הוא אמר, כי „באופן אישי לא קשה לי ל־הבין מדינה המגייסת את אמ־צעיה, כדי להילחם בטירור שכל העולם מאס בו".

כאשר ניכח את גדל הע־ש המוצע, חזר על אותה „הנבלות" בפלים הנאמרות, ב־אומרו: „אני מבין את ישר־ראל, אשר נבאשת במצב מל־חמה, הנאשמים פעלו למען המדינה, כדי לעשותה מקום בטוח לחיות בו".

אך יחסו האמיתי לפרשה, כפי שנתגלה בכל המשפט כולו — יחס של „בזק עיוור", שאינו מבדיל מי עומד לפניו ומה מתרחש לפניו — נת־גלה שוב. כאשר מיהר להר־סיף באותה נשימה עצמה, כי „הרגל הנ"ל אינה מרפאת אותו מן החובה „לדן אותם לפי החוק". וכתוצת דבריו היתה לחוק, שלמעשה נחקק ונומה נגד אשמים בבבירה במלולת ושיטתו העיקרי היה נגד... משתפי הפעולה עם הנאצים.

מידה נוספת של „ביזוי" תפנין התובע ויקר, כאשר ה־עיר, כי בעצם ראוי להשאיר את קבעת מידת הענוש לשי־קול דעתם של השופטים. זאת יכול היה להרשות לעצמו „נ־דיבות" כזאת, אחר שכבר ה־שיג את המטרות הפלילמיות הראשיות שביקש להשיק מן המשפט: הוא הפגין כלפי ה־עולם, כי „נורווגיה היא מדי־נת חוק, בלי משוא־פנים", כדי לא לתת פתחון־פה לעו־בים, ותוך כך זכה ביוקרה ובפרסום, בעזרת חלק מן ה־עתונות, שאך לעיתים רחו־קות מזמנה לה בנורווגיה השקטה והרגועה „שערוריה מרעישה" כסוג זה.

את בשום הסיכום שלו השי־מיע הקטיגור בסגנון שקט וחד־גוני, ללא הגם של הס־תעויות, — אך זה החוי וחי־נוהג המקובלים בבתי משפט בנורווגיה. אף על פי כן היה ברור לחלוטין, כי כל מסכת טיעוניו פונה בעצם לרגש ו־לא לשכל. נראה, כי דיעם של הנאשמים תלוי במידת ה־אמון שיתנו השופטים לעדויו־תיהם של הנאשמים מאריאן גלאדניקוב וזן ארבל.

„הם לקחו אותו..."

מאריאן סיפרה בעדותה ב־משפטה, כי בעת צאתה במ־כונית מלילהאמר שמעה הע־רת: „הם לקחו אותו". בע־דותה במשפטה אמרה, כי ה־בינה מכך, שאותו בושיקי נגרר. בבית המשפט היא טע־נה, שלא הבינו אותה כראוי, בגלל השיפוט במונח שוחרי, שעורר אי־הבנה.

זן ארבל, אשר בעדותו ב־משטרה המשיג הודעות שונות ואף סותרות — בהסברו זאת בבמחלת־הנפש (קלאוסטרופו־ביה) שבה הוא סובל — אמר בין השאר, כי נגלה למיבצע על ידי „המוסד". רוב תקיעתו אחר בחון מן הנחלה בדל־תיים סגורות

...סכם לשיתוף פעולה נחתם בין ...בודה ומפלגת ס.ד. בגרמניה

...מי נדוניה" תרמה המפלגה הסוציאל־דמוקרטית 750 אלף מארק להקמת גן ילדים בתל־אביב

מאת אינגה דיטשקרון

...ת העבודה בישראל ...ה הסוציאל־דמוקראי... ...ל צפון ריין־וסטפא... ...המערב גרמניה חתמו ...ם בערב על הסכם ל... ...פעולה הדוק.

...נים על שיתוף המער... ...לשו בשקט בין יריד ה... המערב־גרמנית חשוד ...עבודה ובראשם מר... ...רנר פיגן, לבין מר...

מיר מניף העבודה בתל־אביב, המסמך, הכתוב עבריה וגר־מנית, שנחתם על־ידי מנהיגי שתי המפלגות, הן בחילופי רעיונות ומשלחות בדרגים שו־נים של כל אנשי המפלגה, לרבות סוציאליסטים צעירים, כדי להגביר את ההבנה בין שתי המפלגות, להסיר אי הב־נות וללמוד מניסיונה של כל אחת משתי המפלגות.

מפלגת ס.ד.ס. בצפון־דרום־ומערב, שבה רבע מיליון חברים, היא המניף הראשון של המפלגה הסוציאל־דמו־קראטית המערב־גרמנית, ואר־תם על הסכם כזה. מר פיגן, שבא לארץ לביקור של עשרה ימים כדי להשלים את תוכנית ההסכם, אמר כי מסיונו בישר־אל לכך, כי חייב אדם ל־עבור על מיזוגיה של מדינה אחרת בביקור במקום, ורק אז יוכל להבין את הבעיות. מר פיגן מסר לסניף תל־אביב של המערך המתאה על סך 750 אלף מארקים, כדי להקים גן ילדים באחד מאזורי העיר.

בקרוב תיפגש ועדה משו־תפת, המורכבת מנציגי העבו־דה בתל־אביב והמפלגה הגר־מנית, כדי לדון בהשלכות הי־מעשיות ובביצוע ההסכם ש־נחתם ביניהם.

מזכיר „העבודה" בתל־אביב דבר בן־מאיר (מימין) ויו"ר המפלגה הסוציא־ליסטית בארץ צפון ריין־וסטפליה ורנר פיגן (משמאל) חותמים על ההסכם. (הצלם: שטראוס)

תרומות במיליון ל"י נאספו ...קרן הסוציאלית באגף השיקום

מאת אלכס דורון

תרומות של למעלה מ־מיליון לירות נאספו בארץ ובחו"ל מאז המלחמה לקרן סוציאלית לעזרת עבר ו־משפחות שכולות, באגף ה־שיקום של משרד הבטחון.

חלק מן התרומות הגיעו ב־המחאות על שם הנשיא, ...ורים אפרים קציר, ראש הי־ממשלה הגב' גולדה מאיר, שר הבטחון משה דיין ואישים אחרים. במכתבים שנתרשו ל־המחאות ניתן ביטוי של הש־תתפות בצער המשפחות, תוך הדגשה שיש לחזק את ידיהן בכל דרך שהיא.

המטרה של הקרן הסוציא־לית באגף השיקום, אריה אי־סרב, סיפר במיחה עם סופר „מעריב", כי 90 אחוז מן ה־משפחות השכולות מתמיינים בקרן.

עד מלחמת יום הכיפורים נמתיעו בה כעשרת אלפים משפחות. כין היתר מממנת ה־קרן שיעורי עזר לילדי ה־מלחמה. כל יום אנו פגשים א־חדות בשבוע באים „חובבים", כדי לשוחח עם ילדי המלחים על לימודיהם, לארגן את סדר יומם ולייעץ בכל בעיה ובכך לוודיד. מנמל יומה של האם האלמנה. ה„חובבים" הם סו־רים, רבנים ואנשים אחרים, שמקבלים שכר עבודה מן בשירות הקרן.

כפו כן מסייעת הקרן ל־ממן שירותים רפואיים שאינם כלולים בביטוח הרגיל של קו־פות־החולים; מסייעת בהר־צאות של משפחות חלל כלחמה בשיגור ילדן לקייטנה; ב־ארגון חגיגת בר־מצוה וב־הקמת מצבות להורים שכולים שנפטרו.

קרן נפרדת במסגרת זו מ־ספלת בגדים — כולל מיתון, נסיעות לחו"ל לצורך מיטולים רפואיים מיוחדים. השבוע, ל־משל, בשלחו לטיפול באתו"ב שלושה חיילים שנפגעו במל־חמה האחרונה בסיגיתם.

"מר איסרוב, ממר, כי עתה תטפל הקרן גם בפתרון בעיה דיור זמניות.

חברות הגאז מזהירות:

מערכת חלוקת הגאז עלולה להתמוטט

אי־הידעות מחיל להמי־עוה חברות הגאז ואירגון הסוכנים לשתדל חלק מ־המחלקים ורכבם, כדי ש־יוכלו להתגבר על הפיצוי באספקה לצרכנים, עלול לגרום להתמוטטות מערכת החלוקה.

אחרת זו משמיעות הנים חברות הגאז במודעות ובמסי־בת עיתונאים שהן עובדות לקיים, אחר שכל פניותיהן לרשויות הממשלתיות לא נע־נו, לדבריהן. יתר על כן: לדברי החברות, ואגרון הסוכ־נים, בייסר באחרונה מחלקי גאז נתפסים ואמתריות החלו־קה הצלמצמו בבירה נוסמת. חתברות מסביעות, כי בראי־שית מצב החירום אבל ניתן היה להתגבר על הקשיים, מ־אחר שבדרך כלל יש מלאי מסויים של גאז בידי הצר־נים. אולם ביחוים הלך ר־אול מלאי זה, ביחוד כשהל הגידול המסורתי בצריכה של תקופת הקורר. כתוצאה מ־מתקופת הקיץ. כתוצאה מ־כך נוצר מצב קריטי, ולדעת החברות יישאר מעתה צרכ־נים רבים בלי גאז, אם לא ישתדרו מיד מחלקים ורכב.

החברות יספקו אכנם גם להבא מיכלים לתרכבה עצ־מית על־ידי הצרכנים, אך חלק גדול מהצרכנים אינו יכול להסתדר, בדרך זו, אם מתוקר רכב ואם מסיבות אחר־רות.

דרוש מחר תהיה בחשך האזרחי

בית הספר הטכני
של חיל האויר
מקנה לך לא רק מקצוע
תעופתי רב ערך
לעתידך בחיל האויר,
כי אם גם כושר עבודה
מעשית המשמש יסוד
לכל טכנאי בכל מקצוע
במשק האזרחי.

למד מקצוע

בבית הספר הטכני של חיל האויר בחיפה

פרטים והרשמה בכל לשכות הגיוס בארץ

המעוניינים לקבל פרטים נוספים ימלאו את הטלש שלהלן:
לכבוד דואר צבאי צ/2348—ש
ברצוני לקבל פרטים נוספים על בית הספר הטכני של חיל האויר. בא לשלוח לי חומר מתאים.
השם _____
הכתובת _____ הגיל _____
השכלה / מס' שנות לימוד _____

תמרי חבישה לצה"ל הוזמנו בחו"ל בשל מחסור חוטים במטוריות בארץ

הוטלה הגבלה על מכירת תמרי חבישה בקופות החולים

מאת רזי גוטרמן

כמויות גדולות של חומ־רי חבישה הוזמנו לצה"ל בארצות שונות בחו"ל, כ־של מחסור חמור במצרים אלה בארץ, כתוצאה מאי אספקת חומרים מתאימים מ־המטוריות למפעלים.

באחרונה נוצר בארץ מחסור חמור בחומרי חבישה שונים כתחבושות, מדים, אגדים מיר־חנים, „גאזה" וציוד הדרוש לחדרי ניתוח. המלאי הקיים בבתי־חולים ובמרפאות בארץ הצטמצם בצורה גיסרת, ובשל כך הושמטה במרבית קופות החולים המכירה החופשית של מוצרים אלה לציבור הרחב.

מר מיכאל שורת, מבעלי מפעל „פלקי" לייצור חומרי חבישה, אמר בתשובה לשא־לתי כי הסיבה העיקרית ל־מחסור הנוכחי היא בעליה זה־גדולה שקלה במחירי חומ־ר הכותנה בעולם. ברשת המחי־רים הנוכחית לא כדאי לבע־לי המטוריות בארץ לייצר את החומרים המיבחדים, הדרושים לתעשיות חומרי הגלם".

לא כדאי למטוריות

אלה הם חומרים ילקיח גמ־יחור, שנעשה להבטיח עדיפות מגע בין רקמות הגוף לבין התחבושות. למטוריות קל ו־כדאי יותר, לדברי מר שורת, לייצר מוטים עבים והדרושים לתעשיות אחרות. בשל כך מתוכנת באחרונה האספקה ל־מפעלים לייצור מוצרי חבי־שה. מר פורת הוסיף כי ב־ימים רגילים היה מפעלו מיי־צא כ־60 אחוז מתצרוכת ל־שוקי הגיל, בשל הביקוש הי־גדול למוצרים אלה בעולם.

מאז המלחמה הוא נדרש לייצר את כל מוצרותו לצרכים המקומיים — הן לצה"ל (מחי־בושות אישיות, תכנון רחב של מגרים, הדרוש לבתי חולים ומרפאות אבאיות) והן לשוק האזרחי. אולם למצבו אין כמעלו, שהוא הגדול ב־ענף, יכול לעבוד בהתחיי־בויות שלו. לדבריו הביעו אליו בקשות רחשות מבתי חולים, בעיקר בצפון הארץ, לאספקה של חומרי חבישה, ובעיקר חומרים הדרושים ל־חדרי ניתוח.

המחירים גבוהים בחו"ל

הוא הוסיף כי שהוא באחר־רונה בחו"ל ובדק את המצ־שורות לרשת חומרים אלה. אך המחיר גיבר אף מי שנים המחירים גבוהים אף מי שנים מהמחירים בארץ. מעריכים כי ההזמנות שנעשו בשביל הצבא בחו"ל יושלמו גם על־ידי תרומות שונות של ציבו־רים בחו"ל. הבעל.

מר. בצלאל בלש, מנהל מחלקת האספקה של קופת הכללית, אישר בתשובה ל־שאלת סופרנו כי יש הגבלות על מכירת חומרי חבישה ב־קופות חולים ברחבי הארץ. לדבריו אין המפעלים המקר־מים מספקים את הצרכיהם־ תיהם לטפל מחדרות, בהסבי־רם זאת בקשיים בהשגת חר־מים מתאימים.

מר ב. אוסטרוב, מנהל אגף הלכסטיל בהתאחדות התעשיי־מלים עוזה בהכותנת ייצור החומרים הדרושים לתעשיה זו, ...ה, המחראי בין הקאר של המטוריות, אמר אמש כי מ־...

ניאו־נאצי נעצר בווינה

מאת מ. אברבאום, סופר „מעריב" בווינה

האבא הלפגאנג ורביק, אחמורי בן 30, נעצר ביום ה' על־ידי משטרת הבטחון בווינה באמצעות הסגת תנ־מולה נאצית והשתייכות ל־ארגון אסור.

לפני כחודש נודע למשטרה המקומית, כי צעיר המכנה עצמו „הגאולייטר" מטעם ה־מפלגה הנאצית באוסטריה ש־לאחר הכיבוש הגרמני, מנהל בווינה תעמולה ניאו־נאצית. בזמן קצר מאוד הצליח לאסוף סביבו חוג מעריצים ואוהדים. הוא נמצא לאחר חיפושים, שנערכו תוך קשיים רבים. הוא נעצר ובביתו נמצא חומר מרשיע רב.

ורביק, שהיה חבר המפלגה הניאו־נאצית האוסטרית, נהג להציג עצמו כ„מיומה הכוח ה־בלעדי של המפלגה הנאצית האמריקנית באוסטריה". הוא כבר נעצר מספר פעמים בעבר כחשוד בפעילות פוליטית אסו־רה על פי החוק. באחרונה הר־אשם בזריקת פצצת עשן על הקאנצלר המערב־גרמני, וילי ברנדט, כשביקר בווינה.

שדות עד חצות
לקבלת מודעות
חיצע וביקוש
מודעות משפחתיות
ומודעות ל־
עולם מעריב
מתקבלות
ב„דחף צפון"
דיזנגוף 116 טל. 239952
פתוח עד חצות
ברציפות

מבצע
מכירות
עונה
במחירים מיוחדים
* חליפות —.80 ל"י
* סמלות —.60 ל"י
* מכנסים —.35 ל"י
* פולחרים —.30 ל"י
* שאריות בדים
לבגדי ילדים ונשים
המכירה:
אקספורט
סריג
אופנת גברות
תל־אביב
רח' הרצל 39, קומה ב'
חיפה
רח' הרצל 45, קומה ב'
רמת־גן
רח' מיכאל 27,
ליד בריכת גלי גיל

חשוב לנכים!
עגלות חשמליות
ממונעות ע"י מנוע
חשמלי ורגילות
בדגמים שונים
ניתן להשיג עתה
גם בחשכרה
* התקנת מנגנונים
לנכים במכוניות.
* בלם נוסף ללמוד
נהיגה.
„מפעלי אריה"
ת"א דרך פ"ת 64—62
טלפון 33050

בגלל גרעונות כספיים

...קי"ם החליט לסגור ...סד למפגרים בחדרה

מאת יוסף ולמר

...ות אקיים בחדרה — ...הנהלה הארצית ...יטה לסגור ב־15 ב־ ...את בית המלאכה ...הקפוץ 40 חניכים ...בגלל גרעונות כס־ ...מים מובל המטפל מזה ...מרוכזם של הרשויות ...ות מאחור המשרד ...לעזור בפיתוח הגר־ ...המטפלים.

...מה עתונאים, שקיימו ...שבוע, מעבר יוסף ל־ ...יר הארצי של אקיים, ...גן אורנלי, מנהל ה־ ...מקומי, כי המוסד מ־ ...ל חדרה סך של 159 ...ל חניך, מרשויות ה־ ...שבהן מוטקים ב־ ...לאכה. „בכח התעיק־ ...הרת, אנו נאלצים ל־ ...10 ל"י לכל חניך. מי־ ...לבר נרעון של 4000 ...ל"ש. זה שנתיים, ש־ ...קים בראש עיריית ח־ ...ב ברגילי, להעביר את ...לבעלות העיריה, אך ...ה זאת. הצענו להקים ...עים, שישתתפו בו ...שויות באיזור, לניהול ...אולם גם על זאת ...בשלילה — הענו.

...שרד הסעד לא נענה ...לבקשה לעזור למוסד ...גרעונותיו.

...שרות חדרה אמר ב־ ...כי הגרעון במוסד נו־ ...בה, שהפעלות של כל ...מוסד זה גבוהה מזו ...כל רשות משותפת ...הנלמידים בעיקר, ב־

הוצאם לתעריף שנקבע על־ידי משרד הסעד — אבר.

אשר לדרישת אקיים להע־ביר את בית המלאכה לבע־לות העיריה, אמר מר ברגילי, כי אין הוא מוכן לקבל את ה־מוסד במבנים הקיימים, אלא במבנים מובים יותר. „לדעתי, הבעיה היא יותר של משרד הסעד מאשר של הרשויות ה־מקומיות" — הדגיש.

ישיש ניצל מקפיאה בקור

מאת יוסף וקסמן

...ייו של ישיש, הסובל מ־ ...מחלת השיכחה, אשר בעלם ...ביום ששי ממוסד לחשוכי ...מרגא, ניצלו במעלה נמרצת ...של משטרת מרחב חיפה: ב־ ...חיפושים נרחבים הוא נמצא ...ב־2 לפנות בוקר, תשוש ו־ ...קפוא.

במשטרת מרחב חיפה בת־ ...קבלה הודעה על היעלמו של ...יחלוט זילברמן, בן 75, אשר ...יצא ב־5 אחר הצהרים ממוסד ...לחשוכי מרגא בקרית ים. ה־ ...הודעה נתקבלה בליל שבת, ...בשעה 8. סגן משקי הכרתב, ...מר חיים מרגל, ביים כיר ...למעלה מ־300 שוטרים ושני ...משטרים וכלבי גישוש ומחול ...בסריקות בכל האיזור. המחפ־ ...שים נעזרו בזרקורי עצר.

המאמצים הוכתרו בהצלחה ...ב־2 לפנות בוקר והאיש נמצא ...קפוא ותשוש. מיד הוחש ל־ ...בניין „רמבאם" ותוך שעות ...אחדות חזר לאיתנו. המרכ־ ...הוחזר למוסד.

הסיירת הצפונית"
...רת עזתומנית, ת.ד. 29049, תל־אביב, טל. 624180
הודעה על הארכת מועד
ופתיחת התחרות
למשתתפים נוספים
...מיבת ועד האגודה, מיום ט"ז בטבת תשל"ד (10 בינואר ...ל), החליט:
לקבוע את המועד האחרון לקבלת הבקשות של כל המשתתפים ליום 31 במרץ 1974.
לאפשר למשתתפים נוספים להשתתף בתחרות.
...ר קבלת תנאי התחרות ורצונותיה לשם קבלת פרטים ...ים — יש לפנות, עד יום 31 בינואר 1974 ועד בכלל, ...המען האמור לעיל.
תחרות לתכנון ועיצוב
אחר הנצחה
...לחללי הסיירת הצפונית
...ות ומטרות תחרות, הנחתה לכל משתתף — ובעיקר ...רימים. אדריכלי נוף, סטודנטים לארכיטקטורה ...ב, מעצבים, פסלים — לתכנון ועיצוב של אתר ...חה לסיירת הצפונית, הנבנה מצל לכבוד נבדוד ...ת הגולן ונובל בדרך הראשית החדשה המובילה ...שן.
...ת האתר: כיכר ליחידה מתרבה של עקר הצפון.
השופטים מורכב מ־:
...אור דניאל חבקין, אדריכל, יו"ר חבר השופטים
...יצחק חופי
...אור יצחק דנציגר, פסל
...רם כרמי, אדריכל
...יעקב שעדון
...סים הם:
פרס ראשון 5,000.— ל"י
פרס שני 3,000.— ל"י
פרס שלישי 2,000.— ל"י
...קניות בסכום של 1,000.— ל"י כל אחת
הסיירת הצפונית

...ד ח ש נפון
...מן חשש
לבטחון משפחתו

קורסים לקורספונדנציה מסחרית
באנגלית
CONVERSATION למתקדמים
אנגלית — הכנה לאוניברסיטה
לקראת בחינות המיון באפריל 1974
קורסים לכל השפות בכל שעות היום! —
כמו כן שעורים פרטיים.
COREN
...כו לעסקות
...ד ר
תל אביב שד' דוד המלך 1, טל. 266888
תל אביב נחלת בנימין 2, טל. 56347
חיפה רח' החלוץ 27, טל. 669265

هكذا من الأصل

דו"ח מבקר המדינה: „מפעלי תובלה" הגיעה לרווחיות

מצביע על ליקויים בנוהלי מיכרז וניהול מחסנים

מאת אריאל וינשטיין

חברת מפעלי תובלה הגיעה לרווחיות, וכיסתה את ההפסדים הגדולים של רכבו עליה משנים קודמות — מציין מבקר המדינה מרדכי וחשבון על החברה, שכן הוא חדשה לקויים אחדים בתחום הניהול.

המבקר מציין, שהריאורגיזציה בחברה ותבטאה ב־מיחוד בצמצום מספר המועסקים ומספר כלי הרכב שבבעלותה תוך מסירת חלק גדל ו־ הולך מאובלותיה, בעיקר בתחום התובלה של מטען כלי־לי, למובילים אחרים, שפעלו כקבלני משנה מטעמה. המבקר מוסיף, כי בעתות חירום מהוה מפעלי תובלה מסגרת כוח כבר כחלק מהמאמץ המלחמתי.

בהתיחסו ללקויים מצביע הדו"ח על תקלות בניהולם של מכירת רכב משומש, שכן הוא חברה נתנה עדיפות לעובדיה. לעובד מעניק בשלוחה הודעה בדבר המחיר המירבי שהוצע עבור הרכב שעמד ל־מכירה, תוך ציון, שהרכב ימכר לעובד באותו מחיר. בדרך כזאת נמכרו לעובדים 12 תומכים במשך שנתיים. הוא חברה וסבירה, שהסדרים אלה נעשו על מנת להקל על פרישתם של עובדים בעת הצמצום של כח האדם בחברה. לדעת הבקורת, אין הם תואמים נהלי מכרז תקינים, ואינם הוגנים לגבי מציע ב־תנ"ל. הוכחי לצמות מה־חברה שהמעשה תתקבל אם תהיה הגבוהה ביותר — ולא תשמש רק קנה מידה לקביעת המחיר בעבירת רכב החברה.

בהקשות שונות נתנה ה־חברה הוראות נוהל על ני־הול המחסנים, אך הוראות אלו לא רוכזו, ובחלקן גם לא הוו ידועות לעובדים הנוגעים ב־דבר בעת הבקורת. בשלבים מאוחרים יותר הוחל בעדכון וברכוז הנהלים, אך עובדה זו לא הושלמה עד סיום ה־בקורת. משרד מבקר המדי־נה דן עם החברה בדרכים לה־ביא כל סידרה של הוראות נוהל, עם השלמתה, לידיעה הנוגעים בדבר, כדי שלא לע־כב את הפעלתם, והחברה גר־גה בהתאם לכך.

בדיקת יפי השהות של תומכים במוסך, שנערכה ל־גבי שנת 1971־1972 העלתה כי רכב החברה עמד במוסך ל־צרכי תיקונים בממוצע במשך תקופה המהווה כ־24 אחוזים מימי העבודה האפשריים. זהו מצב דומה לזה ששרר בעבר, אף כי ביניהם חדש צי ה־רכב, וגילו הממוצע היה פחות ממחציה גיל הרכב שנבדק בבקורת הקודמת.

בסכום את הדו"ח מציין ה־מבקר, כי מדי פעם עמדה על הפרק השאלה, עד כמה מפעל זה צריך להיות חברה מס־שלתית כפי שהוא כעת. ב־שנים האחרונות ניתנה התב־רה רווחית במידה ניכרת, ו־מבחינה זו בוודאי ניתן היה להפעיל את שירותיה גם ־ללא בעלות ממשלתית. בשעה זו מתקשה המבקר להביע דעה על הפתרון הרצוי. זאת, בהת־חשב בצרכיהם של הלקוחות העיקריים בחברה — מפעלי פיתוח ממלכתיים, שתצרתם נועדה בעיקר לייצוא, והחוב־לה הביטחונית לגביהן היא שי־רות בעל משקל רב — בצר־כים הכלליים של משק ־התוב־לה בימי מלחמה כבימי שלום.

„שיפור ללא־הכר" ביחסי ישראל–דרום־אפריקה

מאת אינבה דימשקרון

היחסים בין ישראל ו־דרום אפריקה השתפרו ל־לא הכר משנה האחרונה — מסר הקונסול הכללי של דרום־אפריקה בישר־אל, דיר צ'ארלס פיצ'־האם, כשיחה עם כתבת „מעריב".

ביכר שיתוף פעולה בין שתי המדינות בכל השטחים, ושיפור היחסים בא בעקבות הבידול הרב במתי ובתחילות — אמר דיר פיצ'האם.

הקונסוליה של דרום אפ־ריקה בתל־אביב נפתחה לפני שנה וחצי בתחד בבית מלון. עתה — ציין הקונסול — שוכנת הקונסוליה בדירה ב־בנין „אולימפיק", ובקרוב תעבור למשרדים חדשים ב־בית „יכין", שם תתפוס קומת משרדים שלימה.

סימן אחר לשינוי ביחסים בין שתי המדינות הוא פתי־חת לישכת המסחר הדרום אפריקנית בתל־אביב. בסוף השבוע שעבר, בסכם שנערך לרגל פתיחת הלישכה, הכריז הדיר שלה, הרצל בן, כי היצוא הישראלי לדרום אפ־ריקה עלה מכ־9 מיליון דד־לאר ב־1972, ל־12 מיליון דולאר ב־1973. היבוא מדרום אפריקה לישראל קפץ מ־11.6 מיליון דולאר ב־1972 ל־30 מיליון דולאר ב־1973.

דיר פיצ'האם אמר, כי טובים הסיכויים שב־1974 יגדלו היצוא והיבוא במידה ניכרת. משבר הדלק העולמי לא הוליך ביחוד לדרום־אפ־ריקה, משום שהיא הקדימה מדיצות רבות במתיחת שיטה להפקת דלק מפחם.

התלמידים כתבו לניכסון ופקידת הביח הלבן - הודתה בשם הנשיא

המורה לאנגלית של תלמידי כיתה ט' 8 של בית־הספר התיכון בבית־גביע הנתה רעיון: תלמידיה יכתבו מכתבי תודה לנשיא ניכסון על עזרת ארה"ב לישראל במלחמת יום הכיפו־רים. ואמנם, התלמידים כתבו, אר־אים, מכתב תודה באנגלית לנשיא. אבל הדות נשלחו לבית הלבן — ובאל. הרשם הגיעה תשובתו של הנשיא.

בכתב התשובה, שנכתב בידי העב־אדת ליין, עוזרת המזכיר ליחסי ציבור של משרד החוץ האמריקני, מביע את הו־תו של הנשיא ניכסון לשורה ולתלמידי־ל מכתביהם ומצטער שהתשובה נשלחה זמן כה רב.

„העקרון הכבוה את מדיניותינו במזר־ח התיכון", כותבת הגברת ליין, בשמו של הנשיא, „הוא שהאינטרסים האמריקניים באיזור ישמרו במידה המירבית על־ידי השגת שלום ישראלי־ערבי. ממשלה זו ניהלה במרץ מיוחד בפנים האחרונות שתי דרכי פעולות מקבילות המיועדות להשיג מטרה זו. מצד אחד, השתדלנו להבטיח שמאזן הכוחות באיזור לא יופר, כי תוסר איזון כזה עלול להביא מבשולים כבדים בפני הטגת שלום אמת. מצד שני, הייתנו פעילים בדרכים דיפלומאטיות שו־נות כדי להביא את הצדדים לשיחות לש־הגת הסכם שלום.

„שתי גישות מקבילות אלה באו ליד־יטוי ביחסנו למשבר האחרון במזרח ה־יכון. בתגובה לפרץ פעולות האיבה מכה בריתים כשלוחי אחיר גדולים ש־יוד צבאי לארצות ערביות מסויימות ־יד שהמאזן הצבאי לא יופר, והסכסוך ־ספך באופן כזה למסוכן יותר, פתחנו ־באמץ גיבו להימנע מהדיב של ישראל: ־נו מאמצים שמאמץ זה היה גורם חשו־ ־יצוב המצב להשגת הפסקת אש.

תיבה עבודה קשה עוד צריכה להעשות. ־אל אנו מאמינים כי על־ידי שילוב עזרה ־באיה בגורמים הדיפלומאטיים מן בדי־ ־יותינו, האלתנו להגיה את הכסיס להגי־ ־קדמה לעבר שלום אמת".

„אנו מקווים, כי תתיכת הפסקת האש בין ישראל ומצרים יהיה תצעד הראשון בכיוון זה" — כסיימה הגברת ליין את מכתבה בשם הנשיא ניכסון.

נקל לשער שהתלמידים, אשר זכו ל־תשובה כזו של מכתבם אל נשיא ארה"ב, אינם מסתירים את גאותם וקורה רוחם מן ההתכתבות הזאת.

פסק דין עקרוני של בית־הדין לעבודה:

דרגות 3 ו־8 ניתנות לאישה בכל הדרגות בסולם

מאת כתב „מעריב" לענייני עבודה

בית הדין האזורי לעבודה בתל־אביב, בראשות השו־פט מנחם הר־ציג, קיבל ב־פוף המסרון את עתירתה של המתדרות ההדיסאים והמפ־נאים המוסמכים נגד מכשלת ישראל לקבע, כי דין הדרגות 3 ו־8 שמכיות הירוג ש־נקבע בהסכם השכר הקיבוצי שבין הצדדים לאיוש ואיכ־ות — כדין יתר הדרגות ש־באותו סולם הדירוג.

נציגי המכילה טענו, שמב־הבא מהסכם הקיבוצי, כי ה־דרגות 3 ו־8 אינן עומדות ל־איוש בתקופת הסכם 74־1972. השופט קיבל את טיעונו של עו"ד ש. קלכר, ביכ התתדרות ההנדסאים, וקבע, כי „לא יהיה זה נכון להגיד שסולם הדרגות מהסכם הקיבוצי נקבע לא על מנת שייעשה בו שימוש, אלא על מנת לראותו בלבד".

כאמור, קבע פסק הדין כי דין שתי דרגות אלה כדין שאר הדרגות בסולם הדירוג שבהס־כם הקיבוצי. ולפיכך הן ניתנו לאיוש, בדאי הדרגות, גם ב־הקופת ההסכם.

לפסק דין זה יש השלכות ישירות לכל המקצועות בסולם הדירוג הזהה לזה של הנגדס־אים והמכנאים כגון: המהנד־סים, אקדמאים במדעי התבר־חרות, עתונאים, פסיכולוגים ועובדים סוציאליים.

התתדרות המהנדסים לאתרגה בסנקציות אר־ על מנת להשיג את אי־ דרגות 3 ו־8, אך עד ס הצליחה בכך. התתדרות דוסאים בחרה בפניה לע־ משפטיות להשגת אותה — והשיגה אישור להבאת

שר העבודה הגרמני — אורח ההסתדרות

מזכיל התתדרות בפועל, מר ירוחם כשל, קבל ביום ד' בלשכתו בבית הדיר הפועל, את מר ורנר פיגן — שר ה־עבודה, הבריאות והשירותים הסוציאליים של מדינות גורד־ריין וטסטליה שבמערב גר־מניה.

בשיחה שנסבה על בעיות איגוד מקצועי, כשק הפועלים, סבר מיגימום ויחסי עבודה ב־שפת חירום השתתפו גם מנכ"ל משרד העבודה, מר אריה גור־אל, ומזכיר מחוז מפלגת הע־בודה בתל־אביב, מר דב בן־מאיר.

השר האורח, שהגיע בן 53, היה פועל מחכת, ראש עיריה וחבר הפרלמנט הפדרלי עד ש־נתמנה בשנת 1966 כשר לענ־יני עבודה של מדינת וסטפליה. הוא עמד עתה בראש כאורח משרד העבודה.

התלמידים כתבו לניכסון ופקידת הבית הלבן - הודתה בשם הנשיא

המורה לאנגלית של תלמידי כיתה ט' 8 של בית־הספר התיכון בבית־גביע הנתה רעיון: תלמידיה יכתבו מכתבי תודה לנשיא ניכסון על עזרת ארה"ב לישראל במלחמת יום הכיפו־רים. ואמנם, התלמידים כתבו, אר־אים, מכתב תודה באנגלית לנשיא. אבל הדות נשלחו לבית הלבן — ובאל. הרשם הגיעה תשובתו של הנשיא.

בכתב התשובה, שנכתב בידי העב־אדת ליין, עוזרת המזכיר ליחסי ציבור של משרד החוץ האמריקני, מביע את הו־תו של הנשיא ניכסון לשורה ולתלמידי־ל מכתביהם ומצטער שהתשובה נשלחה זמן כה רב.

„העקרון הכבוה את מדיניותינו במזר־ח התיכון", כותבת הגברת ליין, בשמו של הנשיא, „הוא שהאינטרסים האמריקניים באיזור ישמרו במידה המירבית על־ידי השגת שלום ישראלי־ערבי. ממשלה זו ניהלה במרץ מיוחד בפנים האחרונות שתי דרכי פעולות מקבילות המיועדות להשיג מטרה זו. מצד אחד, השתדלנו להבטיח שמאזן הכוחות באיזור לא יופר, כי תוסר איזון כזה עלול להביא מבשולים כבדים בפני הטגת שלום אמת. מצד שני, הייתנו פעילים בדרכים דיפלומאטיות שו־נות כדי להביא את הצדדים לשיחות לש־הגת הסכם שלום.

„שתי גישות מקבילות אלה באו ליד־יטוי ביחסנו למשבר האחרון במזרח ה־יכון. בתגובה לפרץ פעולות האיבה מכה בריתים כשלוחי אחיר גדולים ש־יוד צבאי לארצות ערביות מסויימות ־יד שהמאזן הצבאי לא יופר, והסכסוך ־ספך באופן כזה למסוכן יותר, פתחנו ־באמץ גיבו להימנע מהדיב של ישראל: ־נו מאמצים שמאמץ זה היה גורם חשו־ ־יצוב המצב להשגת הפסקת אש.

תיבה עבודה קשה עוד צריכה להעשות. ־אל אנו מאמינים כי על־ידי שילוב עזרה ־באיה בגורמים הדיפלומאטיים מן בדי־ ־יותינו, האלתנו להגיה את הכסיס להגי־ ־קדמה לעבר שלום אמת".

„אנו מקווים, כי תתיכת הפסקת האש בין ישראל ומצרים יהיה תצעד הראשון בכיוון זה" — כסיימה הגברת ליין את מכתבה בשם הנשיא ניכסון.

נקל לשער שהתלמידים, אשר זכו ל־תשובה כזו של מכתבם אל נשיא ארה"ב, אינם מסתירים את גאותם וקורה רוחם מן ההתכתבות הזאת.

במכתב לראש הממשלה

מפוני אבו־רודס מערערים על הגדרת יישובם כ„מחנה עבודה"

מזכירים לגולדה: „הבטחת סיוע כדי שהיישוב יתקדם, יגדל וישגשג"

מאת מנחם שמואל

מפוני אבו־רודס, פנו אל ראש הממשלה, הגב' גולדה מאיר, בבקשה לעיין מחדש בקביעת שלושת השרים (ריין, גלילי וגבתי) ש־„שלהבת" לא תוכרה מעתה על־ידי הממשלה כישוב קבע, ושאין היא אלא מחנה עובדים של חברת „מעריב" לפני כשנה.

במכתב אל הגב' מאיר מז־כירים המפונים לראש הממ־שלה שהיא איתית יומה את מציאת השם ליישוב „שלה־בה". „בעת בקיקוד אצלנו לא נשא חן בעיניך השם שאנו רצינו לקרוא לישוב — „נוה ליבנה" — והבטחת לכצוא עבורנו שם כתאים יותר. ר אכן, כעבור זמן מה שלחת לנו מכתב מסתם משרדך, ובו נב־טר, כי ועדת השמות החליטה לקרוא לישובנו בשם „שלה־בה".

המפונים מזכירים עוד לראש הממשלה, כיצד התרגשה בעת ביקורה באבו־רודס, והבטיחה את סיועה כדי „שהיישוב יתי־קדם, יגדל וישגשג". ביקורים דומים ערכו שרי בממשלה שר־גים ובינהם שר הבטחון, שר החינוך והתרבות, שר הארצ, שר התקלאות ובראש הממשלה עצמה. לכן שוב, „כל המבקר־רים נפגשו איתנו והבטיחו את עזרתם לשיגשוג היישוב. איש מהם לא הזהיר ל„שלהבה" כאל כחנה עובדה". המפונים ־ותים בתוקף את החלטת שלר־שה הצרים שלא להכיר ב־שלהבה כישוב: „מחר הוא לוכות הזם בתואר של מה־ ־ישבים במחנה עבודה. אחרי שוכינו בעבר לביקורים רבי־מים של שרים ואישים ש־ ברכונו לרגל עליהנו על הר־ קרקע...".

המפונים טוענים, שאם אב־ גם נכונה הקביעה ש„שלהבה" אינה יישוב, „לא נותר לנו אלא לקבוע מאנו ומכינו ר־ הגלכנו מולן, והנתיים הצי־ כל עבל, בסירות הראהוהה עקסגית בסעם, ידוע לכביקה.

מפוני „שלהבה" מאשימים את הנהלת הבית „נתיבי נפט" בכילוף העובדה על ראשיתה של שלהבה ותפנת חצאי־אבנה של התפתחותה. הם כבקשים מראש הממשלה תחליט לחוד־ זרים ל„שלהבה" ואיתם מתעל־ מים כבעיות בסחוניות: „אנו נפנה את „שלהבה" כאחר יע־ נוב המגיל האחרון של צחיל ־ עובדים של חברת „מעריב" כפרי־ חת לישכת המסחר הדרום אפריקנית בתל־אביב. בסוף השבוע שעבר, בסכם שנערך לרגל פתיחת הלישכה, הכריז הדיר שלה, הרצל בן, כי היצוא הישראלי לדרום אפ־ריקה עלה מכ־9 מיליון דד־לאר ב־1972, ל־12 מיליון דולאר ב־1973. היבוא מדרום אפריקה לישראל קפץ מ־11.6 מיליון דולאר ב־1972 ל־30 מיליון דולאר ב־1973.

דיר פיצ'האם אמר, כי טובים הסיכויים שב־1974 יגדלו היצוא והיבוא במידה ניכרת. משבר הדלק העולמי לא הוליך ביחוד לדרום־אפ־ריקה, משום שהיא הקדימה מדיצות רבות במתיחת שיטה להפקת דלק מפחם.

נאשם בתיווך מתן שוחד ממבקשי רשיונות למוניות

נגד מקבל השוחד — לפי כתב האישום — לא הוגשה תביעה

מאת יוסף וקסמן

פרקליטות המדינה בבחוז ־ ־ ־

גרירת משכנתאות תועבר לטיפול הבנקים

משרד השיכון החליט לפי שמו ולקצר את תהליך המתן הארוך בגרירת משכנתאות ולהעבירן ישירות לטיפול הבנקים האוטוריקאים.

החל מסוף שבוע זה יוכלו המונים למשרד בגרירת משכנתא לבנק לשם טיפול בבקשתם. כל הבקשות והמסמכים בתהליך של טיפול במשרד השיכון תועברנה לבנקים לשם טיפול לפי הנוהל החדש.

דובר משרד השיכון, שמעון על כך, הסביר כי אדם הרוכש דירה, והמבקש לגרור את המשכנתא מדירתו הנוכחית לדירה החדשה הנרכשת על ידו, יפנה ישירות לבנק שבידו את המשכנתא. הבנק יבטן את הבקשה על פי קריטריונים למיהם תאושר גרירת משכנתא לדירה החדשה רק לפונים שקיבלו את המשכנתא על ידי רחם הישנה לפני שנתיים ויותר. לאחר תום שנתיים מאז בוצעה המשכנתא ואושר גרירה אם גדלה המשפחה. כגון: גדלה המשפחה ותחזב כל נפש נוספת המתגוררת באותה קבע בדירה וסמוכה על שולחנו של מגיש הבקשה ללא תמורה כספית או הסבה כספית. אם לא גדלה המשפחה מאז בוצעה המשכנתא, והמשפחה עוברת לגור בדירה השווה בגודלה לדירה שהיא עתיבה, ואושר גרירת משכנתא ליתרת החוקי פה ובשיעורי תנאי הריבית.

אם לא גדלה המשפחה מאז בוצעה המשכנתא והמשפחה עוברת לגור בדירה הגדולה ב- שטחה מגודל הדירה שהיא עו- זכה ואושר גרירת משכנתא בשיעורי תנאי וריבית לריבית מטבע המוסכמן לבנין שנחתמה בתקופת הגשת הבקשה, ובקיצור תקופת הפרשון הנר- תרת בשליש.

דובר משרד השיכון, מר יהודה ליש, הסביר, כי גרירת משכנתא לא ואושר במקרים בהם ישנה אי מידתית לגרירה הלוואה ממקורות אחרים.

דובר המשרד הדגיש, כי הלוואה עומדת לא ניתנת לגרירה, והועמד לפרשן מידי בהשלום זה עתה. לא ואושר גרירת משכנתא מישוב באיזור מיוחד, כמוגדר בהוראות משרד השיכון, לישוב אחר. תנאי לגרירת משכנתא הוא סילוק המיגורים של השבון המשכנ- תא.

ארגוני נשים בר"ג יקיימו בזאר משותף

רוב ארגוני הנשים בבני-ברק יקיימו ביום ג' בזאר משותף בבית האחות, שיימכרו בו ציר- רים אמנותיים, חפצי בית ד- לבוש. כל ההכנסות קודש ל- בתי-חולים בהם מאושפזים נפ- געי צה"ל.

הארגונים המשתתפים בבזאר הם: ויצ"ו, נשות בני-ברית, ארגון האשה הדתית לאומית, ארגון הנשים הליברליות, נשי רזמרי ובשי ליזנס בראש מועצת הארגונים הללו עומדת רעיתו של ראש העיר, הגב' ח. פלה.

ממראות שטפונות סוף השבוע: נחל איילון ת"ת גשר נחלת יצחק (צלום: יצחק ישמח)

ביקש לעלות – ונדון למאסר על סירוב לשרת בצבא הסובייטי

מאת אברהם תירוש

צעיר יהודי מהעיר קייב שבברית-המועצות, מאיר להצקר, נדון לשנתיים מאסר, לאחר שסרב להתגייס לצבא הסובייטי, משום שה- הוא מבקש לעלות לישר- ראל.

לוצקי הפסיק את לימודי ה- שנה החמישית במתמטיקה ב- מכון הנבחה בקייב, מתוך כוו- נה לעלות לישראל. הריו התנדבו לצעדו זה, ותוא עזב את עירו ועבר לעיר קוטאיי- סי שבגרוזיה, שם עבד כפועל בבית-הרשת. הוא הגיש שם בקשת-עליה, אך השלטונות שלחו לו צו-גיוס לצבא.

הצעיר היהודי טען, כי הוא מבקש לאשרת יציאה לישראל. ניתנה לו האזהרה של הרשויות לקבלת האשרה, ומשלא קיב- לה בתוך תקופה זו, וסרב להתייצב לשרות צבאי — נע- ץ, ונדון לשנתיים מאסר.

שני יהודים אחרים מהעיר וילנה, דרוש ואורנסקי, שבקי- שות העליה שלהם נדחו שו- כה, נקראו עתה ל„השתלמות צבאית לצורך עליה בדרגה", במסגרת שירות מילואים, ל- תקופה בלתי מוגדרת. השניים מסרבים לצאת להשתלמות, ר- הדיש, כי הם מוחרים על העליה בדרגה...

הבטחה ונחזר לעבודתו

בית-משפט סוביטי בדינה הורה להחזיר לעבודה, בדר- גתו הקודמת, עניל יהודי ש- פרטי מעבדתו. זו הפעם ה- ראשונה שבית-משפט סוביטי מצא צו כזה, ושיהודי מפר- טר מוחזר לעבודתו.

המחזר בדאן ריזמן, ש- נעצר בחודש שעבר עם שני יהודים נוספים, לאחר שנער- כה אוכרה לסכוחי השואה ברומבולי שליד ריגה. הוא נדון אז ל-15 ימי מאסר באש- מת „התנגדות למשטרה". כא- שר שוחרר — פוטר מעבודתו.

ריזמן פנה לבית-המשפט, וכאמור, זכה בחביעתו. גם שני המעילים שנעצרו אתו, „האפוטרו" מעבודתם.

בקישינוב קיבלו 5 „סירוב- ניקים" — יהודים שנעצו ב- עבר בסירובים על בקשות ה- עליה שלהם — אשרות יציאה לישראל. לעומת זאת נענו שולב בסרלבים, „סירובניקים" בערים מוסקווה, לנינגראד, הארקוב, וילנה ונובוסיבירסק.

מאיימים באישפוז

בעירה מוייקר שבליטא, מאיימים השלטונות על צעיר יהודי, הלל חיט, כי יאשפזו אותו בבית-חולים פסיכיאטרי. הצעיר מבקש לעלות לישראל, אל אחיו הגרה בחולון, אך השלטונות מסרבים לו. הם טו- ענים, כי לאחו, איתה הוא גר, אסור לעזוב את בריתם בגלל „חובת הסדיות" המוטלת עליה למשך 5 שנים, בגוקי ב-1972 כבר נשלח חיט ל- טיפול פסיכיאטרי, לאחר ש- עבודתה בצבר במפעל מסוים. ביקש לעלות.

חיילים שבתו

● חייל שנפל בפג'ו 404 ב- 13.1 מחיפה לת"א סכנו מיטבו ועליו חשם נפים נואשה. לפנות לפל. 06233950, זאב ולצר.

● ב-13.1 איבדה חיילת נרתיק לפ, ובו עדשות פנס, בסרטה שנפל מכביש נתה לאשקלון. המוצא מתבקש להתקשר ל- מאירה רגב, טל. 03961922 או 051-3712.

● ב-14.1 איבד חייל כובע מציגים של ה"א ועליו הכב בדיזיון שאלוף בכרמל שנפל בדרך השלום לינבה. להתקשר ל-692684, או לכתוב לבוריוון שאלוף, ד. צ. 2704/ה".

● ב-20.1 החליטה חיילת ש- קית נילון בתקיתה של הנה- נת, שהכילה צבר, הוברת הור- אות סריגה, שליה החיילת הכילה צבר, סריגות וסרגנים מוד. הנהנה מתבקשת להתקשר ל- 2403347 ביום ולי 2014 בערב ולבקש את נילה.

● ב-11.1 שכח חייל תרכיל גב בפג'ו 404 בה נסע מחיפה אשדוד לתחנה המאוחלנית. הנהג היה ערב, מתבקש להוד קשר ל-0233449 או לתחנה ה"א. 1351 מבר ניתנבר אלי.

● חייל שנפל מחדר אלי- לבן שכח תרכיל גב ובו ציור אישי חשוב וכן מחברת של „עוזי". הנהג מתבקש לפנות לפאיר רוזיליו ר. צ. 2305/מס.

● ב-15.1 שכח חייל מחדרה כחולה הכבילה כפרי ליפור בסרטם שנפל מה"א לתחנה. הנהג מתבקש להתקשר ל- 04730917 או לפנות לתבור-ביר- באל, שדר' ודמורג 2, קיבוץ חיים.

● ב-9.1 שכח חייל מכדרה המלית בחיבת נילון בסבר- נים מוזר לפנה מנסעה מיבנה להנהג המאוחלנית. הנהג מתבקש להתקשר לדוד שרגאי, דרום תרפל 9 יבנה, טלפון 055795330.

● ב-6.1 שכח חייל בסריה בסבנית פיסקה כחולה שנסעה מתחנת המאוחלנית לעופה נהה. החייל מתבקש להתקשר ל-2806, מחנה בוריטה, מרוכ פלדוך 20, פרדס כץ.

ישראל החליטה כי אינה נמנית עוד עם ה„מדינות העניות"

ויתרה על סיוע האו"ם במסגרת תכנית הפיתוח

ארנגה דויפשקרין בקשה שיסטיק את הסיוע ראל החליטה כי אינה לישראל במסגרת תוכנית יתר עם המדינות הפיתוח, החל מ-1977 ו- ת, ופנתה לאו"ם כ- אילך.

סקר דעת קהל קובע:

אחוזים מאזרחי המדינה ביבים קיום משרד הקליטה

מאת אברהם תירוש

כעבים אחוזים כאז- מדינה הסובים סבו- כי הטיפול בקולים הם צריך להיות כידי בשלוחי לעליה ד- ה בלבד. כ-31 אחו- בורים, כי הוא צריך בידי המוכנות ה- בלבד. 28 אחוזים ם, כי שני הגופים לפעול במשותף ב- זה.

הם מימצאי סקר דעת שנערך בחודשים אר- אוגוסט 1973, על ידי רשות מחקרים" ה- ן על ידי מרצים בבי- מדעי המדינה באוניבר- תל-אביב. הסקר נערך מדגם ארצי של 2000 איש, בערים, בעיירות פר- תות ובמתיישבות הכפריות.

ממסקנות הסקר מסתבר, כי קרוב ל-50 אחוזים מאזרחי המדינה סבורים, כי יש צורך בקיום משרד קליטה ממשל- תי, אם כי כ-40 אחוזים מהם סבורים, שהטיפול בעולה צ- ריך להיעשות במשותף של יד ועל ידי המוכנות ויהו- דיות.

לעומת זאת מוזיבים כ-60 אחוזים את מערכות המוכ- נות היהודית בנושא העליה והקליטה, אך קרוב למחצי- תם סבורים, כי הטיפול ב- עולה צריך להיות משותף לה ולמשרד קליטה ממשלתי.

הצעה להעביר משרד מס- שלתי שיטפל בעולה בולטת יותר בקרב בעלי השכלה ר- הכנסה גבוהים.

ידת ההסתדרות לא פוצל לקבוצות דיון

את פרטי „מעריב" לעניני עבודה

מה של מיקום „הלי- בהסתדרות לפנות ל- ת משפטיות אם תת- שהעה לפצל את מר- ידת ההסתדרות. ה-12 ת ידיק, הבריאה כבר- יחידת התנעה בהדרה ה של הוועידה אשר ה ליישבתה בסוף ה- שפכר.

, כי בגלל מצב הדיונים הוועידה ותימשך רק חצי, ולכן אין אפ- סבנות לקיים קבוצות

לעת מה אחר נתקבלה של פר צבי בחנון את מקנון הוועידה מ- לוועידה הנוכחים, ד- הלפת עירים מעריסים ים, הועשה בהסכמה של ביעות. השינויים בתרכב המוכירות המליאה.

תחלם, כי נשיאות הוועידה ה-12 תימנה 35 איש לפי יחסי הכוחות, כמתבנות הוועידה ה- קודמת. בראש למספר צירי מועצת ההסתדרות הוחלט, כי יהיו ומגדל ב-351 ציר עד כה, ל-501, ואת — כדי לאפשר ביטוי רחב יותר לחברים ב- מקומות העבודה.

צעיר וצעירה חשודים בפריצה

מאת יוסף וקסמן

צעיר וצעירה, בני 17 ו-19 מכפר-אתא, נתפסו בידי משו- טרת מרחב ויפה כחשודים ב- ביצוע פריצה לבית מסחר ל- מוצרים אלקטרוניים וגיבוה- רכוש, שפרצו קודם לשוני רבות לירות.

חלק ניכר מהשלל נמצא עד יין ברשות הזוג, ובכלל זה 5 מקלטי טלוויזיה, רשמי-קול, טרנזיסטורים, רדיו-טיים, רמ- קולים ועוד.

רכוש דירה נפלאה בחיפה

אנו בונים בשני אזורי היוקרה של חיפה דירות נפלאות שבוודאי יתאימו גם לך.

נוה שאנן דירות רוחה בבנין רב קומות, הדירות בשלב א' נמכרו, החלה המכירה לשלב ב' משכנתאות בלתי צמודות עד 40000 ליי לדירה.

כרמל — דירות גג מקסימות המשקפות לנוף מרהיב עין בשני האזורים בחיפה. הדירות מסוגי דרגה גבוה מתוצרת.

- הסקה מרכזית.
- הספקת גז מרכזית.
- הכנה לטלפון מרכזי.
- חניה צמודה, שרותים כפ...
- אנטנת טלוויזיה מרכזית.
- בסביבה הקרובה: חניות, גני יל, ומגרשי משחקים.
- בקרוב נתחיל בבנית ד'... ומרכז מסחרי בקרית-מוצקין.

דירות רוחה בנוה-שאנן

דירות גג בכרמל

בלייכר זיכהולץ
קבלני בנין בע"מ
חיפה רח' הנביאים 20, טל 667561-641371

קניה מוצלחת באיזוניר.
דוקא עכשיו!

מכירות סוף העונה יש לכולם: אופנה עילית במכירת סוף העונה - זהו סימן ההיכר של איזוניר. זו ההזדמנות הגדולה שלך וגם שלו לרכוש דגמי אופנת חורף עילית במחירי הנחה ממשית של 20%!

מכירת סוף העונה 20%

איזוניר
בתי האופנה הראויים לאמונך

רשות שמורות הטבע — החברה להגנת הטבע

הודעה למורים

לקראת שבוע שמירת הטבע החל בשבוע ט"ו בשבט י—י"ז בשבט תשל"ד, 2.2.74—9, עורכת החברה להגנת הטבע בשיתוף עם רשות שמורות הטבע השתלמויות למורים ויעוץ למסלולי סיול קצרים, באיזורים הקרובים לבתי הספר. ביום ט"ו בשבט (7.2.74) יערכו סיורים מודרכים לכיתות על ידי בתי ספר שדה. ההשתלמויות תחלנה ב-21.1.74.

● ברכי מרשים אנא פנו לבית ספר שדה הקרוב לביתכם, ליתן הסיוע בקבוצה או למחלקת ההדרכה, החברה להגנת הטבע, רחוב הסולה 4 תל-אביב, טלפון: 31057.

הלן רשימת בתי ספר שדה:

● בי"ס שדה נהלל	067-37555
● בי"ס שדה הגליל המערבי	04-922762
● בי"ס שדה אילנ	059-2334
● בי"ס שדה חוף הכרמל	063-99655
● בי"ס שדה כפר עציון	02-942012
● מרכז לליפודי שדה כרמל	04-80019
● המרכז לליפודי שדה נ"א והמרכז	03-35063—5
● בי"ס שדה הר מירון	067-39072
● בי"ס שדה הרי יהודה	02-942586
● בי"ס שדה עין מי ומדבר יהודה	057-86076
● בי"ס שדה עדה בוקי	057-85051, 057-85046
● בי"ס שדה תצנה	057-86086
● בי"ס שדה „רמות שמיראל"	02-911500

בנמהאון

בחולון
בשכירות חדרים
4 חדרים 200 מ"מ
כולל גז, סביבה
אקסקלוסיבית, בית מאור
700 ליי להדרים

משרדים

בחולון
בשכר הדרים, 100 מ"מ
מחלק ל-5 חדרים

חנויות

בשכר חודשי
ברחוב חנקין
החל מ-650 ליי להדרים

לפנות:
א. צ. ברטביץ בע"מ
טלפון 255234
בשעות 10—13
בימים א'—ה'.

هكذا من الأصل

هكذا من الأصل

חברות הגז, הסוכנים והמחלקים מזהירים:

מערכת אספקת הגז מתמוטטת!

• ברגע זה אלפי משפחות בישראל סובלות מחוסר גז. לפי כל הסימנים, מספר זה יגדל בצורה תלולה מיום ליום.

איך הגענו למצב חמור זה?

מרגע שפרצה מלחמת יום הכיפורים גוייסו רוב מחלקי הגז בישראל ורבים מכלי הרכב המשמשים לחלוקת גז. לרוע המזל, קרה הדבר בדיוק בסתיו, כאשר צריכת הגז מתחילה לגדול במהירות ומגיעה בחורף לכמות כפולה מהכמות בקיץ.

מערכת אספקת הגז בישראל בנויה על קיומו של מלאי בבתי הצרכנים ולכן ניתן היה — במאמצים בלתי רגילים של החברות, הסוכנים והמחלקים — לספק את הצרכים הדחופים ביותר ולמנוע מחסור.

אבל ככל שהזמן התארך והטמפרטורות ירדו — הצטבר יותר ויותר הפיגור הבלתי נמנע בחלוקת גז והגיע עכשיו לנקודה הקריטית.

כולנו ראינו מראש מצב זה.

הגז והספקתו הם חיוניים לציבור לא פחות מחשמל, מים ומזון בסיסי — אשר להבטחת הספקתם הסדירה הוקצבו המשאבים הדרושים. לעומת זאת, כל פניותינו לרשויות הממשלתיות לאפשר את חלוקת הגז התקינה על ידי שחרור המספר המינימלי וההכרחי של המחלקים והרכב — לא נענו. אדרבה, לאחרונה גוייסו מחלקי גז נוספים והאפשרויות להספקת גז לציבור הצטמצמו יותר.

אמנם, גם החברות וגם הסוכנים עשו את כל האפשרי להפעיל אמצעי חלוקה תחליפיים — על ידי פקידים שעזבו את המשרדים ויצאו לחלק גז, על ידי כל כלי רכב שהזדמן, על ידי גיוס מתנדבים בשכר, על ידי הארכת שעות העבודה, על ידי חלוקת מיכלים להרכבה עצמית, ועוד. אבל כל האמצעים האלה אינם יכולים למלא את מקומו של המחלק, המכיר את האיזור ואת מקומו של כל מיכל בו.

לפיכך, הפיגור שהצטבר והצטבר העמיד עכשיו את מערכת חלוקת הגז בארץ בפני התמוטטות כללית.

מי כמונו מודע ועד לסבלו של הציבור, ולכן חובתנו לומר לציבור את האמת המרה: אם לא יחול שינוי מיידי במצב — שינוי שאינו תלוי בחברות הגז ובסוכנים — קרוב לוודאי שברבים מאזורי הארץ לא יהיה ניתן לספק גז לבתים, אלא רק על ידי מכירת מיכלים להרכבה עצמית בנקודות ריכוז. אלה המקבלים את האספקה במרכזיות לא יוכלו להעזר אפילו בפתרון זה.

קשה מאד לבקש את הבנתו וסבלנותו של הציבור במצב זה ובכל זאת מבקשים היינו, כי הציבור ידע שלא חברות הגז, הסוכנים והמחלקים גרמו למצב. הם עצמם קרבנותיו, ממש כמו הציבור. לפיכך, אין טעם, תועלת או צדק בהפניית הזעם והטענות כלפיהם.

גם חברות הגז, גם הסוכנים וגם המחלקים מייחלים לזמן שבו ישובו ימים כתיקנם וניתן יהיה לקיים את אספקת הגז התקינה והמסודרת, שהציבור רוצה בה וראוי לה.

פזגז, חברה לשווק בע"מ
אמישראגז, חברה אמריקאית ישראלית לגז בע"מ
סופרגז, חברה ישראלית להפצת גז בע"מ
פטרולגז, חברת הגז הישראלית בע"מ
ארגון סוכני הגז בישראל

אתה נושא קילוגרמים מיותרים של שומן על גופך?

הפעילות הגופנית תעזור לך להשתחרר מהם!

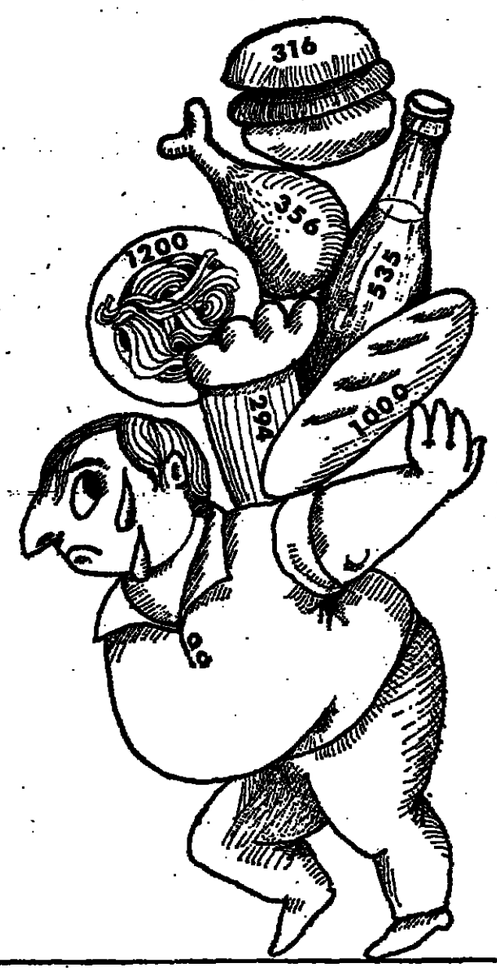

תוספת קלוריות בלתי רצויה מוסיפה משקל מיותר לגופך!
הפעילות הגופנית מסייעת, עם דיאטת מזון נאותה, לקיים משקל מאוזן של הגוף, לחזק את מערכות השרירים ויכולתו של הגוף לעמוד במאמצים ממושכים של מערכות הנשימה והדם.

כך תוכלו "לשרוף" 100 קלוריות ללא מאמץ:
(באחת מהאפשרויות הבאות)

עליה מהירה במדרגות במשך 6 דקות.
שחיה או ריצה במשך 10 דקות.
רכיבה על אופניים במשך 15 דקות.
הליכה ממרצת במשך 30 דקות.

כדאי לזכור כי:

1 כוס מקרוני עם גבינה	=	464 קלוריות
1 צלע כבש	=	356 "
1 המבורגר	=	316 "
20 חתי ציפס	=	416 "
3 לחמניות	=	300 "

כמה פעמים ביום אתה צובר כמויות כאלה של קלוריות?
אם אתה נושא קילוגרמים מיותרים של שומן על גופך — הפעילות הגופנית תעזור לך להשתחרר מהם!

שלחו גליון למטה "צבר", ת. ד. 33311 תל־אביב, ותקבלו חוברת עם הצעות לפעילות גופנית מהנה ומועילה בכל גיל.

צבר

צעיר בריא רענן

משרד החינוך והתרבות
רשות הספורט והחינוך הגופני

משרד הבריאות
היחידה לחינוך לבריאות והסברה

מסיבת באבר

הופיעה חוברת חמישית בכרך ד'

לדעת

רבה נושאים מעניינים ביותר
כמו: האנזימים, תרופות וגוף האדם, האל־מדיתם, קטל חולדות, מאובנים, כוח־שוש במכונית, הצמחים לעונותיהם ויתר המדורים הקבועים.

בכל הזדמנות ולכל גיל - מנוי על „לדעת"

מחיר חוברת בודדת 1.25 ל"י.
דמי מנוי לכרך ד' (10 חוברות) 10 ל"י.
יוצא לאור אל־ידי

מוסד ויצמן לפרסומים
במדעי הטבע וטכנולוגיות

ירושלים, רח' המלך גורג 33
חוברות בודדות ניתן להשיג בקיוסקים - ובדוכנים למכירת עתונים.

..... גזור ושלח .....

לכבוד
מוסד ויצמן לפרסומים במדעי הטבע וטכנולוגיות
ת"ד 801
ירושלים 91000

אבקש לחתום על כרך [א] [ב] [ג] [ד]
(סמן מיטל את המשבצת המתאימה)

מחיר כל כרך 10 ל"י ניתן לרכוש אגרן לכריכת הכרכים א—ב ביחד ו־ג—ד ביחד. מחיר כל אגרן 1.50 ל"י.

מצ"ב.....ל"י (בשיק או בהמחאת דואר)
לפקודת מוסד ויצמן לפרסומים.

שם _____
רחוב _____ מיקוד _____

יש לנו משרד בג'בה

ועתה לעזרתך...

פתחנו משרד חדש בלב העיר
ברח' בוגרשוב 66
טל. 225795, 225690.

משרדנו פתוח משעה 07.30 בבקר עד 19.00 ללא הפסקה.

בקרי ותהני משפע הקורסים היעילים שנוכל להציע בנושאים שונים:

- שרטוט עצוב וגרפיקה
- אלקטרוניקה, הנדסה, לבורטוריקה
- נהיגה תפירה, קרמיקה ובטיק

ועוד... ועוד... ועוד...
אמרי גם את „אני גם לומדת"...

פרטים והרשמה:
גם במשרדנו הראשי בשד' דוד המלך 39, טל. 267436, 264193 ובמשרדנו החדש.

המכון להשתלמות מקצועית חשובה

משרד העבודה

דוד ישראל אורט ישראל

למד לנהל חשבונות!

- ★ הנהלת חשבונות סוג 1
- ★ הנהלת חשבונות סוג 2
- ★ הנהלת חשבונות סוג 3

- ✱ הלימודים בפיקוח משרד העבודה
- ✱ בחינות הסיווג — בכיתת הלימוד
- ✱ המורים רואי חשבון מוסמכים

פרטים והרשמה:
כל יום בין השעות 8.00 עד 19.00, יום ו' עד שעה 13.00.

תל־אביב:
משרד ראשי: שד' דוד המלך 39 ת"א טל' 267436, 264193
משרד המחוז: שד' התשמונאים 6 ת"א טל' 32634
ירושלים: רח' יפו 68 (בית סולכוב) טל. 226455
חיפה: רח' הנביאים 20 טל. 666182, 664671
בהרשמה יש להביא תעודות המעידות על השכלה.

המכון להשתלמות מקצועית חשובה

משרד העבודה

דוד ישראל אורט ישראל

אשה

אנו זקוקים לך היום יותר מתמיד.
השתלבי במאמצ המשק בשעה זו, למדי מקצוע מחנה ומועיל, אשר יתרום לך ולחברה.

לבחירתך מגוון של קורסים:

- אלקטרוניקה ותשמל
- שרטוט עצוב וגרפיקה
- מזרה ותפירה, אריגת ובטיק
- קרמיקה אמאיל וצורפות

פרטים והרשמה:
כל יום בין הבוקר 08.00 בבקר ועד 19.00 בערב, ביום ו' עד שעה 13.00.
תל־אביב — שד' דוד המלך 39 טל' 267436, 264193.
ירושלים — רח' יפו 68 (בית סולכוב) טל' 226455.
חיפה — רח' הנביאים 20 טל' 666182, 664671.

המכון להשתלמות מקצועית חשובה

משרד העבודה

דוד ישראל אורט ישראל

שעות עבודה במשרדנו

ת"א, רח' ארלוזורוב 53, טלפון 240122/3
בימי א', ב', ג', ה'
מ־8 בבוקר עד 4 אחה"צ
בימי ד', ו'
מ־8 בבוקר עד 1 בצהרים

נוה הבית לבניין בע"מ

בונים: נוה אביבים ● רמת נוה ● נוה אמירים

המועצה האזורית באר־טוביה

מכרז מספר 4/74

המועצה האזורית באר־טוביה מבקשת חברות מקבלנים להקמת מתקני טיהור ואזור התעשיה באר־טוביה.

את חומר המכרז, תוכניות, כתבי כמויות ומי אפשר לקבל במשרדי המועצה האזורית באר־טוביה תמורת תשלום שלא יוחזר בסך —.100 ל"י.

את הצעות המחירים יש לתגיש בשני עותקים בתוך מעטפה סגורה עליה יצויין מספר המכרז. את המעטפות יש להמציא למיבת המכרזים של המועצה עד ליום 28.1.73 עד השעה 13.00.

יש לצרף להצעה ערבות בנקאית בשער של 5% מחיקף ההצעה לפקודת המועצה האזורית באר־טוביה לתקופה של 3 חודשים.

תנאי התשלום יהוו אחד משקולי ועדת המכרזים במ־סירת העבודות.

המועצה האזורית אינה מתחייבת למסור את העבודה לבעל ההצעה הזולה ביותר ו/או לכל מציע אחר.

אברהם הימן
ראש המועצה האזורית
באר־טוביה

משרד השיכון

היחידה לזוגות צעירים בקרית רח' ד' מספר 13 תל־אביב תהיה

סגורה לקבלת קהל לרגל שיפוצים,

מיום ג' 15.1.74 עד יום ב' 28.1.74.

מכזאמן الأصل

هكذا من الأصل

ב-1 בפברואר תחל ההרשמה
לשנת הלימודים תשל"ה
במוסדות להכשרת מורים וגננות

מתקבלים מועמדים למסלולי ההכשרה הבאים:
עוזרות פדגוגיות לגננות * מטפלות־מחנכות למעונות יום * גננות * מורות לגיל הרך * מורים לבית הספר היסודי * מורים לחטיבת הביניים * מורים מקצועיים (לאומנויות כלליות וטכניות; לציור ואמנות; למוסיקה; לחינוך גופני; לתזונה וכלכלת הבית; לחקלאות וטבע; לחינוך ריפוי; למינהל ופקידות; לאופנה).

פרטים אפשר לקבל בכל אחד מבתי המדרש למורים או במחלקה להכשרת עובדי הוראה ירושלים, קרן היסוד 15, טל: 02-224331.

בתי מדרש כוללים למורים ולגננות

(+) = פנימייה

ירושלים
1. מיחמיר למורים העברי הממלכתי ע"ש רחי ילין, בית הכרם (+) 02-528151
2. מיחמיר הממיר למורים „אפרתה", בן־יפוה 17 (+) 02-37745
3. מיחמיר הממיר למורים ע"ש רחים ליפשיץ, הלל 17 (+) 02-223948
4. סמן להכשרת מורות ומורים „מכללה ירושלים", הפנה 66 (+) 02-534121
5. סמן להכשרה מקצועית ע"ש מרים־בריטה, מיחיס להכשרת מטפלות מחנכות, דרך בית לחם 69 02-37852
6. סמן שבירחן להשתלמות מורים ליהודי היהדות ע"ש יי הרב מימון, בית מכבר חרב קדם, שמעון מימון, הי' 624 02-526231
7. סמן להכשרה מורים ללימודים הוריים, ישיבה הר עציון, רח' הרי הברון, הי' 7447, ר"ג 02-942699
8. סמינר בית יעקב למורות, הרב ברנרייס (+) 02-534302
9. סמן למורים ע"י המרכז לחינוך עממי, רחוב יחזקאל 38 02-288689

תל־אביב והמרכז
10. סמינר לוינסקי, רחוב בן־יהודה 185 תל־אביב; יי קורס להכנסת סטודנטים להוראה 03-221272
11. סמינר הקיבוצים תל־אביב, רחוב בני אפרים 1 (+) 03-412111
12. מיחמיר הממלכתי למרא ליד מכללת בית ברל (+) דואר בית ברל 03-923303
13. מיחמיר הממלכתי למרא ע"ש שיין, פתח תקוה, רחי קפלן 03-914924
14. מכללה בין אזורית „אחוה", מרעבה אזורית באר מרכיה, הי' 85, קרית מלאכי 055-96283
15. מיחמיר הממלכתי למורים ערביים, יפו, שדרות בן־צבי 5 03-874768
16. מיחמיר הממיר המאוחד, תל־אביב, רחי סלצמן 29 (+) 03-281461

הכניס בנתניה — רחי הנשיא 2, תי' 2060 053-92121
17. מיחמיר הממיר למרא „בית רבקה", כפר חביר (+) 03-944257
18. מיחמיר הממיר למורים כפר הבילי, תי' 28302, תל־אביב 03-30559
19. המכון המורני הפרטני רחובות, רחוב הרצל 17 (+), המכון להשתלמות רמיב 03-950887
20. מיחמיר הממיר למורות בכפר אלרון, דואר נורה (+) 055-91132
21. מיחמיר הממיר למרא נבקת הרמינגטון, רח' מקבים (+) 055-91384
22. סמינר בית יעקב למרא תל־אביב, רחי יצחק אלהנן 4 03-39399
23. מיחמיר למרא ולמורות מקצועיות „אור הדרום", בני ברק (+), שורא 51 03-767113
24. בית אולפנא למורים „חזון יחזקאל", רחוב שדרה בת (+) 051-91127

בדרום
25. מיחמיר הממלכתי למרא באר שבע, רחי הרצליה (+) 057-2573
26. מיחמיר הממלכתי למרא בבדה בקר, מדרשת שדה בוקר (+) 057-85053
27. מיחמיר הממיר למרא עזרה, הי' 20 נתיבות (+) 057-94081
28. מיחמיר הממיר למורות ע"ש בית צעירות מזרחי באר שבע (+), דרך הנשיאים 057-3171

חיפה והצפון
29. מיחמיר הממלכתי למרא ע"ש אור גורדון חיפה, כרמל מרפאה, רחי משרתיהובסקי 04-534197
30. מיחיס להיכון של ההנהגה הקיבוצית „אורנים" — אוניברסיטת חיפה, דואר קרית טבעון (+) 04-931142
31. מיחמיר הממלכתי למרא נהלל (+) 065-66033
32. מיחמיר הממלכתי למרא „אוהלו", רחי עמק הירדן (+) 067-30330
33. מיחמיר הממלכתי למרא כנפת, מרי הדרוך של עירית צפת 067-30961
34. מיחמיר הממלכתי למורים קריביים חיפה, רחי כפר יוסף 22 (+) 04-233344
35. מיחמיר הממיר למרא כפר הנוער הדתי, דואר כפר הנוער (+) 04-952022
36. מיחמיר הממיר למרא חיפה, דרך נוה שאנן 101 (+) 04-222947
37. סמינר בית יעקב למרא חיפה, רחי ברנמוכא 5 (+) 04-666016

בתי מדרש למורים מקצועיים

לאומנויות כלליות וטכניות (מלאכה)
1. מיחמיר הממלכתי למורי מלאכה בנעמיה, רחי פסטי 14 (+) 03-255308
2. מיחיס להיכון של ההנהגה הקיבוצית „אורנים" — אוניברסיטת חיפה, קרית טבעון (+) 04-931142
3. מיחיס לחינוך והכשרת מורים — יצו חיפה, הנה פנס 12 04-81479
4. מיחמיר למורים ומורי הממלכתי ע"ש דוד ילין, ירושלים בית הכרם (+) 02-523151
5. מיחמיר הממלכתי למרא באר שבע, רחוב הרצליה (+) 057-2573
6. מיחמיר הממיר המאוחד תל־אביב, רחוב מלצ'ט 29 (+) 03-281461
7. מיחמיר הממיר „בית רבקה", כפר חביר (+) 03-944257
8. מיחמיר הממיר ע"י בית צעירות מזרחי באר שבע, דרך הנשיאים (+) 057-3171
9. סמינר בית יעקב למרא ירושלים, רחוב פרנקל (+) 02-534302
10. מיחמיר למורות מקצועיות „אור הדרום" בני ברק, רחוב שורא 51 (+) 03-767113

לציור ואמנות
1. מיחמיר הממלכתי למורי ציור ואמנות „בצלאל" תרצלה, רחי שרת 50 03-937254
2. מיחיס להיכון של ההנהגה הקיבוצית „אורנים" — אוניברסיטת חיפה, קרית טבעון (+) 04-931142
3. מיחמיר הממלכתי למרא באר שבע, רחוב הרצליה (+) 057-2573
4. מיחמיר הממיר המאוחד תל־אביב, רחוב מלצ'ט 29 (+) 03-281461
5. סמינר בית יעקב למורות ירושלים, רחוב פרנקל (+) 02-534302

למוסיקה
1. מיחמיר הממלכתי למורי מוסיקה תל־אביב, בית הסמינריה המרכזי, בן פרוץ 8 03-260211
2. מיחיס להיכון של ההנהגה הקיבוצית „אורנים" — אוניברסיטת חיפה, קרית טבעון (+) 04-931142
3. מיחמיר הממלכתי למרא באר שבע, רחוב הרצליה (+) 057-2573
4. מיחמיר הממלכתי למורים ערביים חיפה, רחוב כפר יאסיף 22 (+) 04-233344
5. מיחמיר הממיר למורי מוסיקה ליד מסר „עליה" פתח תקוה, רחי הרב הרצוג 03-911257
6. האקדמיה למוסיקה ע"ש רובין, ירושלים, רחוב שמואלסקין 7 02-35271

לחינוך גופני
1. מיחמיר הממלכתי למורי חינוך גופני בסמכון וינגייט, ליד נתניה (+) 053-25352
2. מיחמיר הממלכתי למורי חינוך גופני בא"ל שבע, רחוב בצלאל (+) 057-3217
3. סמינר הקיבוצים תל־אביב, רחוב בני אפרים 1 (+) 03-412111
4. הסמכן והמכון להכשרת מדריכי לחינוך גופני לנערות, דואר נס עכסיב (+) 055-91384

לתזונה וכלכלת־בית
1. מיחמיר הממלכתי למרות לתזונה וכלכלת־בית ירושלים, הקליה, רחובות 02-524037
2. מיחיס לחינוך והכשרת מורים — יצו חיפה, רחוב הנה פנס 12 04-81479
3. מיחמיר הממיר המאוחד תל־אביב, רחוב מלצ'ט 29 (+) 03-281461
4. מיחמיר למורות מקצועיות „אור הדרום" בני ברק, רחוב שורא 51 (+) 03-767113

לחקלאות וטבע
1. מיחמיר הממלכתי למורים לחקלאות וטבע, עמק חפר, מדרשת רופין (+) 053-98158

המינהל ופקידות
1. מיחיס להיכון והכשרת מורים — יצו חיפה, רחוב הנה פנס 12 04-81479

לחינוך ריפוי
1. מיחמיר הממלכתי ע"ש דוד ילין ירושלים בית הכרם (+) 02-523151

לאופנה
1. המדרשה למקצועות אופנה, ציור ומלאכות הלבשה, אבן־גבירול תל־אביב, הרצל 32 03-57065
2. המדרשה לאופנה ע"ש בית צעירות מזרחי תל־אביב, רח' הרי 16 (+) 03-220188
3. מיחמיר למורות מקצועיות „אור הדרום" בני ברק, שורא 51 (+) 03-767113
4. סמינר בית יעקב ירושלים, מדרשה למורות למקצועות האופנה, רחי ברנרייס (+) 02-534302

ראה גם רשימה נפרדת של סמינרים להכשרת מורים ומדריכים כפיים בפיקוח המכון הממלכתי להכשרה טכנולוגית המחלקה להכשרת עובדי הוראה

משרד החינוך והתרבות / האגף להכשרת עובדי הוראה ולהשתלמותם
המחלקה להכשרת עובדי הוראה

לאבן הפרשה בהשלמה

פיליבאו צילם י. זילבוגיט

משרד החינוך והתרבות

מעונקי לימוד של ממשלת דניה 1974/75

ממשלת דניה מודיעה על שלושה מענקים לסטודנטים ישראלים לשנה האקדמית 1974/75. המענק הוא לשמונה חודשים ויינתן לחלקו במקרה הצורך. להלן התנאים:
המענקים מיועדים לסטודנטים בעלי תואר אקדמי ראשון לפחות.
אין העבלה במקצוע ההשתלמות; שפת ההוראה היא דנית, הוספה במענק יחייב פליטת השפה הדנית בקורס מהיר. (רצויה ידיעה טובה באנגלית או בגרמנית).
גובה המענק הוא 1,653,60 קרונות דניות לחודש צמודות למדד היוקר; המענק מכסה לקיום נפש אחת בלבד. (מי שרוצה שמשפחתו תצטרף אליו, יצטרך לוותר שיש בידו לפרנסה).
המענקים אינם כוללים דמי נסיעה.
על המעוניינים לפנות למנהל קשרי חוץ, משרד החינוך והתרבות, רחוב שבטי ישראל 34, ירושלים לא יאחר מי"ז בפברואר 1974. למניה יש לצרף: תעודות חיים (בלתועות, רצוי באנגלית ובעברית); תעודות: פירוט שנות התמחות והכשרה; המלצות, לפחות אחת מפרופ מסור או ממסיק; נתונים על ידיעת שפות זרות.

מדינת ישראל
משרד הפנים
הממונה על מחוז ירושלים

ירושלים 1.1974
מס' תיק 2238

לכבוד
אגודה לעידוד הוצאת כתבי חיים הזז
משרד החינוך והתרבות
רח' יפו מס' 19
ירושלים.
א.נ.,

הריני מחבבך לאשר בזאת קבלת מכתבכם מ־27.12.73 בצ הודעה לפי סעיף 6 של החוק העוטומני לאגודות של י אגודה כדלקמן:
1. שם האגודה: אגודה לעידוד הוצאת כתבי חיים הזז.
2. כתובת האגודה: משרד החינוך והתרבות, רחי יפו מס' ירושלים.
3. המשרד הראשי של האגודה: כנ"ל.
4. מטרת האגודה: טיפול בהוצאת ספרים של המשר ז הזז.
5. המנהלים האחראים:

השם	כתובת	תפקיד באגו
זאב שרף	רח' שמריהו לוין 25 ירושלים	יריר
אליהו אילת	רח' ביאליק 17 ירושלים	חבר הנהלה
מרדכי איש שלום	רח' הוצאב 5 ירושלים	חבר הנהלה
אביבה הזז	רח' חובבי ציון 18 ירושלים	חברת הנה
מרדכי זגבי	רח' אליה 4 ירושלים	גזבר
יוסף כהן	רח' אלפסי 7 ירושלים	מזכיר
דב סדן	רח' ביאליק 3 ירושלים	חבר הנהלה

משטרת ישראל

הכטה הארצי / אגף המנהלה
מכרז מספר 107/73

1. משטרת ישראל מזמינה בזה
הצעות להספקה
של כ־1600 מצברים
בגדלים ומדות שונים, במשיכה למשך שנה לפ תודעה מראש.
2. בהצעה יש לפרט את המחיר.
3. פרטים בנדון אפשר לקבל כל יום בין השעות – 8.00—12.00, במשרדנו ברח' אמץ A יפו, טלפ 03—829161.
4. הצעות יש להגיש במעטפה סגורה ומסומנת – „הצעות בתיבים למכרז 107/73 לפי המען: – משטרת ישראל / אגף המנהלה, מזכירות אמ" שיך לראם, ירושלים.
5. המועד האחרון להגשת ההצעות הוא 4.1.74 שעה 12.00.
6. אין משטרת ישראל מתחייבת לקבל ההצעה הזולה ביותר או כל הצעה שהיא.
7. המשטרה משאירה לעצמה הזכות לדרוש ערבו לביצוע ההזמנה בהתאם לתנאיה.

ראש מדור הקניה

דרוש מזלג
בדחיפות
כושר הרמה 2 טון, עם גלגלים פנאומטיים גדולים, לנסיעה גם מחוץ לכביש.

הכלי יועסק כ־10 שעות ליום במשך כשבועיים ע חודש.

הצעות בציון מחיר לשעת עבודה יש להעביר למשרדנו בתל־אביב, אגף אספקה, ת.ד. 98.

אין החברה מתחייבת לקבל את ההצעה הזולה ביותר או כל הצעה שהיא.

חברת פוספטים בנגב בע"מ

קרן התרבות אמריקה-ישראל

מילגות השתלמות לאמנים ולמורים בארץ ובחו"ל לשנת 1974

בתחומי המוסיקה, המחול, האמנות הפלסטית ואמנות הבמה.

המילגות מיועדות לתקופת השתלמות של מספר חודשים. עדיפות תינתן למועמדים במקצועות חיוניים, הקשורים בבוסד אמנותי־חינוכי או מסחרי.
פרטים וטפסי בקשה במשרדי הקרן, רח' אלבי 32 תל־אביב.
המועד האחרון להגשת הבקשות — 10.2.74.

משרד התקשורת

מזמין את הציבור לחזות בתמונה
„שאלו שלום ירושלים" של הצייר הירושלמי יצחק גרינפילד

התמונה תינתן כשי ע"י משרד התקשורת לאיגוד הבינלאומי לטלקומוניקציה (I.T.U) ותוצג בקביעות בבניין החדש של האיגוד בג'נבה.

התמונה תוצג לציבור בישראל במשך השבועיים הבאים בסניף הדואר במגדל שלום בתל־אביב, בשעות העבודה של הסניף.
דף הסבר לתמונה ניתן לקבל במקום.

מעונינים בסוכנויות רציניות
לאזור באר־שבע
צוות עובדים מעולה חנויות רכב וטלפון

ת.ד. 8 באר־שבע 84100 עבור „צוות מעולה"

משרד התקשורת
מודיע כי
מדריך הטלפון האנגלי החדש יצא לאור

ונמצא למכירה בכל בתי הדואר בארץ.
מחיר המדריך - 5 ל"י

רשת השרות הארצי ממשיכה להתרחב:

פתחנו את "בית סיטרואן"

ובו ההנהלה, המכירות, מרכז שרות ארצי ומחסן חלפים מרכזי.
ק. אריה רח' הסיבים, פתח תקוה. טלפונים 902018, 905409

סיטרואן GS

עכשיו, יותר מתמיד, אתה צריך מכונית הנותנת יותר · ודורשת פחות!

סיטרואן GS היא מכונית בינונית, הצורכת דלק המחוקה למכונית קטנה, אבל נותנת לך כל מה שנותנת מכונית גדולה ויקרה ממנה — ואף יותר מזה!

המוניטין הבינלאומי של ה־GS הוא בזכות הנסיעה האפשרית המדהים המבטא שאין כדוגמתו — תודות לשלדה ההידרופנאומטי, הבלעדי לסיטרואן.

ל־GS 4 דלתות, הנעה קדמית, ואצה וסחירות גבוהים, קרוראויר, מטצורי דיסקית וחא מסמן ענק. אתה יושב ב־GS בנוחות ורוחה של מכוניות הגדולות ממנה — אבל גם הגדולות אינן משוות לסיטרואן בנוחות ובבטיחות הנסיעה. קח אותה לנסיעת מבחן ותעשה הכרה עם מושג חדש בנסיעה: נסיעה בסיטרואן.

סיטרואן — המכונית שעבורה סוף הכביש אינו סוף הדרך.

אספקה מידית. שרות מקצועי וחלפים מובטחים בכל רחבי הארץ. מחיר לשלה־חדש: GS 1220 15.700 ל"י, מטיישן: 16.050 ל"י. תוספת לאוטומט: 910/780 ל"י.

חברות להגדשה ולתעשיות בע"מ, יבואני סיטרואן לישראל • תל־אביב: ב.ב. מוסכים וצוות, רח' מרדכי 50, (ליד הסינמטק), טל. 24087, קרליבך 7, טל. 285206 • חדרה: מרדכי 82, טל. 31339 • ירושלים: תצוגה, יואל A, טל. 222227 • חדרה: מוסך מחילת, אנריפס 86, טל. 225715 • חיפה: תצוגה, רח' עין דור 14 פינת מא, טל. 528320 • חדרה: מוסך סיטרואן ("שי") כביש המשכיר המרכזי (ציר פתח), טל. 723688, 723727 • מוסך מידגן, בשרון, טל. 720867 • באר־שבע: שרות מחצוגה: מוסך מרכז, כביש תברון טל. 2412/057 • נצרת: מוסך רוזן, טל. 921708 • נצרת: מוסך השלושה רח' פארלוס חשמי טל. 55404 • נתניה: מוסך מרכז, ברקת 6, טל. 053-25010 • רחובות: מוסך "חי", אזור התעשיה, טל. 952642 • רמת־גן: "ארד" דבוטינסקי 16, טל. 720738 •

CITROËN GS

אוניברסיטת תל־אביב

בית הספר לעבודה סוציאלית
מודיע על פתיחת

לימודי חוץ בעבודה סוציאלית

תכנית ליפורי התוך לשנת תשל"ד כוללת קורסים בנושאים דלהלן:

1. פסיכופתולוגיה
2. עיצוב התנהגות
3. יחסים בין אישיים בקבוצה
4. סמינר בבעיות הדרכה בעבודה סוציאלית*
5. סמינר מתקדם בבעיות הדרכה בעבודה סוציאלית**
6. סדנא על בעיות הנובעות ממצב מלחמה
7. תהליכי הזדקנות ובעיותיה*
8. בעיות הגירה וקליטה*
9. סוגיות בטיפול מושדי*
10. שרותי רווחה לילדים ונוער*
11. בעיות נבחרות בחקיקה סוציאלית*
12. תכנון משפחה*
13. עבודה סוציאלית תעסוקתית*
14. תאוריות של אישיות והשלכות של טיפול */**
15. יחסי אישות במעגל החיים המשפחתי */**

לקבלת חוברת תוכנית למודים, טפסי הרשמה ופרטים נוספים, נא לפנות בכתב או אישית לגבי רות זגן, מזכירת בית הספר לעבודה סוציאלית, בנין נפתלי חדר 633, טלפון 416111 שלוחה 573.

** כשפה האנגלית
* פתוח רק לעובדים סוציאליים בעלי הכשרה אקדמית

ראש מינהל התעופה האזרחית
עובדי מינהל התעופה האזרחית
ועד עובדי התעופה האזרחית
משתתפים בצער העמוק של חברם לעבודה
אברהם וירניקובסקי
במות עליו אשתו היקרה
רחל ז"ל

לחברנו א. ורניקובסקי
אתך באבלך הכבד בהלקח ממך רעיתך
רחל ז"ל
ועד עובדי משרד התחבורה ת"א יפו

לאברהם וירניקובסקי
השתתפותנו באבלך במות אשתך
רחל ז"ל
הנהלת נמל תעופה בינלאומי ע"ש ד. בן־גוריון
ועד העובדים וצבור העובדים

לחברנו אברהם וירניקובסקי
תנחומינו הכנים במות רעייתך
רחל ז"ל
צבור המהנדסים, ההנדסאים והטכנאים
נמל תעופה לוד

לאילה רוזנברג
במות
אביך ז"ל
משתתפים באבלך הכבד
מפקדי היחידה והקצינים והחיילים

למשפחת בלס
השתתפותנו הכנה באבלכם על מות
מרדכי בלס ז"ל
דיירי הבית
רחי המשנה 5 ויא שכון כבלי

מעונינים
לשכור דירה
הסוכנות היהודית מעונינת
לשכור דירות
בירושלים, נתניה, גוש דן, חדרה, באר־שבע, חיפה והקריות
עבור עולים חדשים

שכר הדירה משולם מדי חצי שנה מראש, צמוד למדד המחירים לצרכן ופטור ממס הכנסה, במסגרת התנאים הקבועים בחוק.

מספרי הטלפון של המטה להשכרת דירות הם: —

תל־אביב: 03-252302—3
חיפה: 04-642451
ירושלים: 02-222597
נתניה: 053-92981

הכועצה המקומית חצור־הגלילית
מכרז מס' 1/74
המועצה המקומית חצור הגלילית מבקשת בזה הצעות
לבניית מקלט
בשטח כיה"ס "הרי המעגל".

1. מסמכים כולל תכניות ופרטים מכניים אפשר לקבל במחלקה הטכנית בשעות העבודה הרגילות תמורת תשלום של —100 ל"י, שלא יוחזרו.
2. להצעה יש לצרף ערבות בנקאית בשעור של 10% מסכום ההצעה. הצעה ללא ערבות בנקאית לא תידון כלל.
3. את ההצעה יש לשלוח במעטפה סגורה בדואר רשום עד ליום י"א בשבט תשל"ד — 3 לפברואר 1974, ולציין על גבי המעטפה מכרז מס' 1/74.
4. המועצה איננה חייבת לקבל ההצעה הזולה או כל הצעה כהיא.

יצחק לוידק, ראש המועצה

מכרז לעבודת נקיון
מתבקשות בזה הצעות לעבודת נקיון בבנין בית־ספר הכולל:

12 חדרי כתות
1 אולם
2 חדרי מנהלה
1 חדר מורים וכו'.

עבודת הנקיון צריכה להתבצע אחרי 7.00 בערב.

ההצעות יוגשו בכתב עד 31.1.74 שעה 12.00 לפי הכתובת: פאר תנועה יחונה ויצטינקר — באר יעקב ת.ד. 12.

משרד הפנים

חידוש רשיונות
לאחזקת כלי יריה לשנים 1974/5

משרד הפנים מביא בזאת לידיעת מחזיקי כלי יריה, שתוקף הרשיונות לאחזקת כלי יריה המצויים בידם הוארך עד ליום ה', ח' בשבט תשל"ד (31.1.74).

עם זאת, כל מי שמצוי בשירות חירום, מוארך תוקף הרשיון שביזו עד ל־30 יום לאחר שיחרורו מהשירות כאמור.

כל הרשיונות לשנים 1974/5 נשלחו למחזיקים בדואר ויש לחדשם עד ליום ה', ח' בשבט תשל"ד (31.1.74).

מי שלא יחדש את רשיונו עד לתאריך הנ"ל תוטל עליו אגרת כפל וכמרכן יהיה צפוי להעמדה לדין בגין אחזקת נשק ללא רשיון.

ותשבים שלא יקבלו את רשיונותיהם עד ליום 25.1.74, יפנו לפקיד תרישוי בנפת מגוריהם.

המכון להשתלמות מקצועית משולבת — מחוז חיפה וחצפון
בשיתוף מועצת פועלי חיפה וכפר האומנים עין־הוד

למד בעין - הוד!

הצטרף לתוגי יצירה אומנותיים שיפתחו בסדנאות כפר האומנים עין־הוד בהדרכת אומני המקום בחדש ינואר 1974.

- רישום — בהדרכת אורה (לוגו) שאלתיאל
- ציור — בהדרכת מיטה שלומוב
- קרמיקה — בהדרכת מרגרה מוקנוקיק
- גרפיקה — בהדרכת יהודית וולרשטיינר
- ויסראז'ים ומוזאיקה — בהדרכת יוסף שאלתיאל
- אמאיל אומנותי — בהדרכת רות אריון

כושר הרמה 2 סק"מ
פניאומטיים מלוא לרשות המשתתפים ומקבלי הפנה מאורגנת הלוך ושוב.
פרטים והרשמה: חיפה, רח' הבוראים 20 קומה ד', טל' 665182, 664671, 664671
בימים א'—ה' בשעות 19.00—08.00, ביום ו' 13.00—08.00.

המכון להשתלמות מקצועית משולבת — משרד העבודה — אגודת ישראל אורט ישראל

להכנת המתיחות
יש כוסות לאוקטה לאסוקאן...
ויש כוסות לערד, ים המלח, טבריה, אילת, שרם הנשרף אלהים!
פרטים במשרדי
אלון
ארוחה ומשקה בנרים
חיפה · תל־אביב · ירושלים · נתניה · רחובות

למדו מהר ובהצלחה
קצרנות
עברית ו/או אנגלית
באולפן מרג (מרקוביץ)
חיפה: בודרן 5, טל. 224532
חיפה, במעלות טל. 664922

הנהג,
הצטרף למסיעי
חילוים־טרמפיסטים

מעניק להשקיע
בעסק מבטיח ורציני
1,000,000. - 500,000 ל"י
בעלות רציניות בלבד נא להפנות לת.ד. 6316 תל־אביב
עודיות מובטחת

هكذا من الأصل

פרסי „מעריב"

הספר: „התנות ברחוב הי ראשי", הוגדל בין המחברים נבונה את הזוכים הבאים.

זכו פותחי השבץ מס' 887:

בלב זיות (פתח תקוה), חיים שטנגר (צהיל), כנת אביב־דוד (צהיל), צ. רוטנברג (צ־היל), שאול משה (צהיל), הלל צרני (צהיל), דרורה גרקיס (עין השופט), מרגלית משה (צהיל), שציגלובסקי שמואל (חיפה), ולבורום דר־לי (תל אביב), אקשטיין משה (פתח תקוה), פרידמן ליאורה (רמת גן), ביאן שלמה (רמה־גן), ארז משה (רמת גן), אס־תר גבריאל (רמת־גן), אלטרס (רמת גן), שמוס מנור (נאות פרדסי), משה מירב (אשק־לון), שלמה בכור (רמת־גן), דשנת רבי (רמת השרון), גרובמן סמלה (רמת אביב), לאה פיצקל (רמת גן), הורדי בין משה (בני ברק), יוסף פריישמן (רמת גן), שלהמן יב־מק (ירושלים), סגיה יפה (חיפה), אבי פרידמן (קרית חיים), דיאן בקשי (צהיל), שורץ שלמה (צהיל), אריה מולניק (ראשון לציון).

זכו פותחי בתאו חשבון 878:

י. פרנקל (צהיל), אלדמן חנה (בני ברק), חקה ברנס (נתניה), דני כהן (כפר סבא), אורנשטיין חיים (צהיל), עזר־רא קביבצי (צהיל), רסלר מיכאל (נהריה), שמילוביץ ריבה (חיפה), אריה קפלן (עוד), ישעיהו שטרן (בני־ברק), יונגסטר שרה (בעפ־תיים), אמתר ברי (הרצליה), גרילק שלמה (צהיל), קוטר־ברג משה (צהיל), ישראל גרצות (פתח תקוה), שי נתני־אל (צהיל), פרלין שלמה (בת־ים), נסים כהן (צהיל), בני בנור (צהיל), אבון שמואל (צהיל), חיים פז (צהיל), פר־דר שמואל (צהיל), מאור בני (צהיל), דוד בלום (צ־היל), פרי נתן (צהיל), קשי שלמה (צהיל), פ. סבא (זר־פה), קרת תרצה (ק. ביצרון), גדי נעמני (עבר הירדן), מאר־ליה קימלמן (הל יוקי).

זכו פותחי רת המרכז:

חיה אבוקסי (כפר סבא), פרידלר משה (חיפה), דב מל־כה (חיפה), שובל שמואל (צהיל), קליימן אתה (צהיל), בן חתום גרירת (חיפה), חלפ־לר רמי (חיפה), בני פרידמן (גבעתיים), ברסלע קושבה (נתניה), יוסף חיכל (גבעה ב־ר), ששון יצקב (חיפה), צ־חמר כהן (ניר־עם), עינגר־ואב חנה (חולון), לבון אפ־רים (צהיל), שולת נסר (זר־פה), איתן פנית (רמת־אביב), י. פת (חיפה), שוגנפלד ראר־בן (בת־ים), פרי נתן (צהיל), ב. אולשינסקי (תל אביב), ערן בר־שלום (הרצליה), רוני פילבי (צהיל), ש. צוקרמן (חולדה), מרגן חרמוני (נהר־דיה), לאה לביא (נתניה), רבקה ארונסטמם (תל אביב), אבקביץ שרה (תיא), אפס יפשכר (חיפה), מיכי מהלל (חיפה).

הספר: „התנות ברחוב הי ראשי", הוגדל בהגרלה פיר־הוגם בין הזיילים שתשובר־ היתם איחרו להגיע בזוגר ה־צבאי:

שמואל קליגובסקי, בן פר־רה מרדכי, אבי פלדמן, יאיר ישליב, ברמן ישכבר, שאוב אבי, שמש יוסי, דוד גבריאלי, גורן פנחס, אירגבים אליעים.

מדינת ישראל

בית הדין הרבני האזורי חיפה

ביה"ד בסבת תשל"ד

9.1.74

תיק: שלו/842

תובעת: שרה הורגן כפרדס הגר.

הנתבע: אברהם הורגן כתר־בה לא ידוע.

הזמנת נתבע

א. לפי הוראת ביה"ד הנך מזמן לתובע בבית הדין הנ"ל שדות המגינים מס' 34 (הדר 8 קומה 2) ביום רביעי י"ט אדר תשל"ד 13.3.74 בשעה 11.00 לפני הדנים, כנתבע בתשמש מזונות שהגישה נגדך הנתבעת הנ"ל.

ב. העתק מכתב התביעה מצא בתיק הנ"ל ותוכל לעיין בו.

ג. אם לא תופיע בזמן זה המיועד יוכל בית הדין לברר את המשפט ולהוציא פסק דין סלא בפניך ולא תהיה לך זכות להתנגד לפסק, אלא אם כן יוברר שלהמדרך הזה פיכה מסמקת.

בשם בית הדין
מזכירות ביה"ד הרבני האזורי דרומה

נהנ,
האם כבר
לקחת חלק
במכוניתך
היום?

תודתנו נתונה לכל אלה שהשתתפו ומשתתפים עמנו בצערנו וזכרו בגפל

שמוליק אסטרחן

שלנו

בעת מלוי תפקידו

הורו: דוה וברשון

אחיו: דני

אחיותיו: דליה, נורית, רותי, נעמי, אסתר, עליזה, בתיבשבן ומשפחותיהם

אגוד הקומבוזיטורים בישראל

מכבה מרה את

חברו הותיק

קראל שלמון (סלומון) ז"ל

ממייסדי ויוצרי לחני המוסיקה בארץ

אורם ישראל
משרד העבודה ש.ח.ם.

מבכים מרה ומשתתפים בצער המשפחה

על מותו המראני בטרם עת של

קלמן בראונר ז"ל

מרידי מקצועי בבית הספר תעשייתי בחולון

מטה מרחב תל־אביב
משטרת ישראל

משתתף בצערו של

מפקד־משנה **שלמה פרץ**

במות עליו

אביון ז"ל

מטה מרחב תל־אביב
משטרת ישראל

משתתף בצערו של

רב־סמל ראשון **עובדיה דמי**

במות עליו

אביון ז"ל

אבלים על פטירתו של
חברנו ומורנו היקר באדם

ד"ר דוד היבנר ז"ל

צוות הרופאים והאחיות
בירורגית אורטופדית
ילדים
אסף־הרופא

אני מודיעה לחברים של **שושנה רייך** ושלי שהתלוויה של

שושנה

תתקיים מחר, יום שני, 21.1.74, בשעה 10.00 לפנה"צ בקברון שער העמקים

רחל רייך

לסגן שבתאי רחמים

הנחומינו הכנים לך ולכל המשפחה

במות

האם ז"ל

חייבי ד.ב. 2388 ומפקדיו

להברנו בעבודה **נבריאל באהר**

משתתפים באבלך הכבד במות

אביך ז"ל

עובדי משרדי הממשלה
בירושלים עזה

במלאת שלושים לפטירתו של
מנהל בית ההבראה בנדורי (מגידו) בחיפה
חברנו

אהרון שפירא

ז"ל

תיערך אזכרה כתר, יום שני, כ"ז בטבת תשל"ד (21.1.74) בשעה 16.30 בבית בנדורי, דרך הים 103 חיפה. הצלה לקברו בשעה 15.00 בבית הצלמין הוחדש בחיפה. אוטובוס מיוחד יצא מבית בנדורי בשעה 14.30 לבית הצלמין.

מרכז קופת־חולים — הנהלת בית ההבראה
מחלקת ההבראה — בנדורי חיפה

במלאת שלושים למות יקירנו

יצחק (איזי) מיקא הי"ד

נעלה לקברו בבית הצלמין בקרית שאול, החלקה הצבאית, ביום שלישי, כ"ח בטבת תשל"ד (22.1.74), בשעה 11.00 לפנה"צ.

אוטובוס יצא בשעה 10.30 בבוקר מרחי שיבקין 32 בבתיביים.

המשפחה

לעמירם סלע

משתתפים בצערך על מותה המראני של אשתך

דסי ז"ל

הנה דעמוס פולק — יעל וחיים זיפרס
עמליה ואודי גתיבי — מרסה ומשה מיטרני
הנה ואריה קורן (ולוב) — ויקי ואיתן גרדרן
יהודית ואורגן קרן — שדה ויהונן מוראל
שרה ודרור פולק — דוד ליגמס
יעל הרכים שפיר

על המורה

הדסה סלע

שנסמתה בתאונת דרכים
אבלים ומשתתפים בצער הבטמפה.

ההנהלה, צוות המורים והתלמידים
בבית הספר התיכון — בית הפקיד
באר־שבע

אבל כבד ידד עם היוודע דבר מותו המראני של
חברנו

משה פישר ז"ל

אופייך ונשמתך הזכה ילוותו לנצח

הפועל דני
רמת־גן

לארנפלד יוסף

אתך באבלך בבוה

אחיך

ההנהלה וחבר העובדים
המרכז למחקר גרעיני, נהל שדרק

לעמוס הלפרין ולמשפחה

השתתפותנו הכבה באבלך
בהילקח ממך רעיתך

עדה ז"ל

כור כימיה בע"מ
ההנהלה והעובדים

משתתפים באבלו של
חברנו לעבודה

לזי חנניה

במות עליו

אמון ז"ל

חבריו לעבודה

ביום ה' א' בטבת תשל"ד — 24.1.74 בשעה 21.00,
במרכז התרבות על שם משה שרת,
נתייחד עם זכרם של פטיבו חבריבו:

אגמי נעם
דגן ישראל
זמיר אהרון
מזור חיים
מנור (מילד) יוחנן
עוזרד ישי

המפקדים מתבקשים לשתדר את הזיילים לערב זה.

המשפחות
ובית גבעת חיים מאוחד

במלאת שנה לפטירתו של יקירנו

משה (ויפר) מרגשטיין

ז"ל

תתקיים אזכרה וטקס גילוי מצבה ביום שלישי כ"ח בטבת תשל"ד (22.1.74) בשעה 3.15 אחה"צ בבית הצלמין בקרית שאול.

אוטובוס יצא מביתנו רח' א.ד. גורדון 11 תל־אביב, בשעה 2.45 אחה"צ.

המשפחה

במלאת 4 שנים לנפילתו
של יקירנו הבלתי נשכח

אברהם (אבי) נויפלד

הי"ד

נעלה לקברו ונתייחד עם זכרו
ביום שלישי, כ"ח בטבת תשל"ד (22.1.74),
בשעה 3 אחה"צ, בבית־הצלמין הצבאי בחיפה.
נפגשים ליד הכניסה.

המשפחה האבלה

במלאת שנה שנים לפטירת יקירנו

ר' משה מאיר טיטלבוים

ז"ל

תיערך אזכרה ביום שלישי כ"ח בטבת תשל"ד (22.1.74) בבית הקברות בקרית שאול בשעה 3.00 אחה"צ.

מקיירי זכרו נפגשים ליד שער בית הצלמין.

המשפחה

במלאות ארבע שנים לפטירת יקירתנו

סבינה נפתלביץ ז"ל

(בסמוטריץ)

תתקיים אזכרה מחר יום שני כ"ח בטבת תשל"ד (21.1.74) בבית־הצלמין בקרית־שאול בשעה 3.30 אחה"צ
נפגשים ליד שער בית הצלמין

המשפחה

במלאת שנתיים לפטירתו של בעלי היקר

יעקב סלומה ז"ל

רופא שיניים

תתקיים אזכרה ביום שלישי 22.1.74 בשעה 3.00 אחר־הצהריים.

אשתו: לוציה
בני המשפחה וחבריו

ביום השנה לפטירה אבנו היקרת

שרה (סלי) ברגמן ז"ל

מקלומיה

תתקיים אזכרה מחר, יום שני 21.1.74 כ"ז בטבת, בקרית שאול.
נפגשים ליד שער בית הצלמין בשעה 3.00 אחה"צ.

אריה־מרבינסקי

בצער רב אנו מודיעים על פטירת
אשתי, אמנו וסבתנו היקרת

אסתר בן־בוע

ז"ל

ההלויה תתקיים היום, יום ראשון, כ"ו בטבת תש"ל (20.1.74) בשעה 1.30 אחה"צ, בבית הצלמין בחולון נפגשים ליד השער החדש של בית הצלמין

המתאבלים:
בעלה דוד
בתה יחתנה לאה ולסלי סלור, אבי
נכדיה וכל בני המשפחה
בארץ ובחו"ל

אחותנו, גיסתנו ודודתנו האהובה

מניה (מרים) מנלה

לבית לבקוביץ מבריסלאו

אינגה

ההלויה תצא היום יום ראשון, כ"ו בטבת תש"ל (20.1.74) בשעה 3 אחה"צ מבית ההלויות הע־ברית דפנה 5 לבית הצלמין בקרית־שאול.

לאו ורושקה פכוסר
לבית לבקוביץ
והמשפחות בארץ ובח

בצער רב אנו מודיעים על פטירתו של יקירנו

חנוך (הנריק) קרישר

ז"ל

ביר יוסף

ההלויה תצא היום, יום ראשון, כ"ו בטבת תש"ל 20.1.74 בשעה 1.00 בצהרים מבית ההלויות העי־ר"ת דפנה 5, תל־אביב, לבית הצלמין בחולון

המשפחה המתאבלת

בא להימנע מביקורי תנחומים

במלאות שנה לפטירתו של יקירנו

שמואל הרצהפ

ז"ל

נעלה לקברו ונתייחד עם זכרו
ביום רביעי כ"ט בטבת תשל"ד (23.1.74)
בשעה 3.00 אחה"צ מבית הצלמין בקיבוץ ג
נפגשים ליד הכניסה לקיבוץ.

המשפ

במלאות השלושים לפטירתו של יקירנו

ד"ר דוד חיים (פסקי)

נתנזון זצ"ל

יחבשמי קרובים, חברים וידידים להעלות זכרו שלישי, כ"ח בטבת תשל"ד (22.1.74) בשעה בערב, ב„בית הסטודנטים" רחוב הנשיא 12, שמואל ירושלים ת"ו.

המשפ

העלה לתר הבחות בשעה 3.00 אחה"צ.

במלאת שלושים לפטירתו יקירנו

חנניה לוי ז"ל

נעלה לקברו להתייחד עם זכרו בבית הע־ הצבאי בקרית שאול ביום שני, כ"ז טבת תש־ (21.1.74) בשעה 3.00 אחה"צ.

אוטובוס מיוחד יצא מרח' שרת 46 רמת־גן בשעה 2.30 אחה"צ.

המשפ

במלאת שנה לפטירת בעלי ואבינו היקר

ברנרד שטרן ז"ל

תיערך אזכרה ביום שני, כ"ז טבת תשל"ד (1.74) בשעה 15.30 בבית הצלמין האזורי בחולון.

ידידיו ומעריצי זכרו נפגשים ליד השער החדש.

המשפ

ההסתדרות תדרוש לחתום מיד על הסכם לתשלום תוספת יוקר בגובה 14.8 אחוז

משלחת ההסתדרות תיפגש היום עם נציגי הארגונים הכלכליים ותדון על המדיניות המקצועית לשנת 1974

מאת ישעיהו אביעם

הביעה לחתום ללא דיחוי על הסכם לתשלום תוספת יוקר מלאה, בשיעור של 14.8 אחוז משכר היסוד (עד לסכומים של 103.60 ליר להודש למקבלי שכר ישרד של 700 ליר ומעלה), ותעלה היום אחריש על ידי משלחת ההסתדרות — ב־ פגישתה השניה עם משלחת לשכת התיאום של הארגו־ נים הכלכליים, שתדון על המדיניות המקצועית לשנת 1974.

לעומת זאת תודיע משלחת ההסתדרות, שבראשה יעמדו מזכיר ההסתדרות בפועל, מר י. משל, וראש המחלקה לאי־ גוד מקצועי, מר א. אברהמי־ ביץ, על הסכמתה להאריך את תוקף ההבטחה הקיימים לשלו־ שה חודשים, דהיינו עד סוף מארס 1974, ולנהל את המו"מים לחידושם רק לקראת חודש אפריל. הנמקה המרכזית לכך היא למנוע מחיקת הזיכויים על הידוש הנתונים כל עוד המשק מעורער בשל מצב החרום. (בדרך כלל מסתיימים חודי העבודה בדצמבר רק לגבי עובדי התעשיה והיצור, ואי־ לו לגבי השרותים, עובדי ה־ מגגזן והמקידים מתחדשים ומתרחש בלאו הכי לקראת אפ־ ריל. כתוצאה מהדחיה במעשיה תגשם, אישרא, גם המשאלה שהראשלתה מכבר בחוגים שו־ נים, לקבע מועד אחיד ל־ חידוש חודי העבודה במשק כולו).

שכר המינימום

משלחת ההסתדרות, שבבר־ ור ותקיים הפגישה הבאה, עומדת לעורר גם את שאלת המלאה שכר המינימום וכן נושאים אחרים.

משלחת לשכת התיאום, ב־ ראשותו בשיאנו, מר מרק מר־ שביץ ויו"ר ועדת העבודה של הנאחדות והתעשיינים, מר דב יוקסבוביץ, תביע על ה־ קשיים הנלוים לגבות מהש־ לום תוספת יוקר מלאה, ב־ יחד במפעלים שהביקוש ל־ תוצרתם ירד במידה מכרת בלקבות שעת חירום. עם זאת מעידים בחוגים כלכליים של־ בקוף יקבימו המעסיקים לה־ תם על הסכם תוספת היוקר המלאה, מה גם שיש לכך המיכה בחוגים, ממשלתיים, כולל שר האוצר. ותוספת זו יוקר כלה תהיה פטורה מסם הכנסה.

ביתוים - החליטה המזכירות הארצית של הקיבוצים ב־ מדרי חרות והתברה להבטיח שתקרת שכר "יהפוך לצורך תשלום תוספת היוקר המלאה כבר מ־1 בינואר 1974 מ־500 ל־1500 ליר".

כזכור נושה ההסתדרות לת־ בע את המלאת התקרה ל־ 1000 ליר, אך זאת רק במס־ גרת הידוש שיוקימו לק־ ראת הידוש ודחי העבודה ב־ אפריל, והמלאה כבר לא ה־ חל, על תוספת היוקר הנוכ־ חית, שהחשלוכה יהיה החל ממשכורת ינואר.

בוטלו ההגבלות על שימוש בחשמל לצריכה ביתית

התעריף הגבוה כיום ימריץ בלאו הכי לחסכון

ההגבלות על השימוש ב־ חשמל לצריכה ביתית, שר־ הוטלו מ־1 בינואר (קאמ־ צעת קנסות נבוהים על חריגה מהמכסות שנקבעו), בוטלו על־ידי ה־ממשלה עם העלאתם הראשונה של התע־ ריפים בכ־40 אחוז, החל משלשום.

ודות הכספים של הכנסת אישרה ביום ששי את העלאת הטריפי החשמל לצריכה ב־ ודת ב־4 אגורות (מ"ה 14.88 אגורות לקו"ש), למסחרית ל־ ציבורית ב־5 אגורות (מ"ה 18.4), לחקלאות ב־3 אגורות (מ"ה 11.09), להשקת חמים ב־3 אגורות (מ"ה 9.9), ל־ השקעה ב־2.50 אגורות (מ"ה 8.08).

הודעה ההליטה לאשר את הצעת הממשלה, כי לא יחול בול במחון על העלאת הערי־ פי המשמל על צריכה פרטית, כך שסך בול הבטחון יהיה בסקום 20 אחוז.

הודעה רשמה לפניה הוד־ עה שר הפיתוח, חיים גבחי, כי הממשלה לא תפעיל כעת את הגבלות (מיכסות חשמל למרכזי בצריכת חשמל), וכאשר יתגלה צורך בכך, ת־ ביא את הבלטתה לדיון בועדה הכספים.

לדעת הממשלה מיוחדות כ־ עת הגבלות, מאחר שהתעריף הנמה ימריץ בלאו הכי את הצרכנים לחסוך בחשמל.

מחר במה עתונאית בגבעת עליה

* מחר, בשעה ד' בערב תיערך במת עתונאית בבית הסמדרות בגבעת עליה (ש־ דרות ירושלים מיצה שדרות הבעש"ם) בה ירצה העתונאי אליעזר בן־משה על הנושא: בעקבות הסכם הפרדת הכו־ חות. המחנה: ישעיהו קלוגר. הכניסה חופשית. הבמה נערכת בשיתוף אגודת העתונאים ר־ מ.ג. ת"א.

* יפעת עלית, שיבון ר־ פרקטי של עקום מארה"ב, ר־ קנה — בדדים, זוגות צע־ רים ומבוגרים בגיל הפנסיה — יזנו מעידה ה־19 של התאחדות עלי אמריקה וקנדה הנפתחת ביום ג' בירושלים.

בצער עמוק אנו מודיעים על פטירת ראש משפחתנו

אברהם משה קוביצ'ינסקי ז"ל

(מאוליין)

ההלויה תצא היום, יום א', כ"ז בטבת תשל"ד (20.1.74) בשעה 14.30 מבית־החולים בילינסון בפ"ת לבית העלמין בחולון.

המשפחה האבלה

בצער רב אנו מודיעים על פטירת יקירנו

שמואל קפלן ז"ל

ההלויה תצא היום, יום ראשון, כ"ז בטבת תשל"ד (20.1.74) בשעה 3.15 אחה"צ מבית המנוחה שד' ביאליק 3 לבית העלמין הנדש ברחת השרון.

המתאבלים:

אשתו: חנה

בן וכלתו: אריה ורחל

נכדו: ירון

אחיו וגיסתו: צבי ורות

בצער עמוק ובכאב אנו מודיעים

על פטירתה בדמי־ימיה של בתנו ואחותנו היקרה

ליאורה לויט

ההלויה תצא היום, יום ראשון, כ"ז טבת תשל"ד (20.1.74)

בשעה 2 אחה"צ מבית ההלויות העירוני ברחוב דפנה 5 ת"א

לבית העלמין נחלת יצחק.

הורים: אראלה ויצחק לויט

אחיותיה: דליה והדסה

אחיה: דורון

בצער עמוק ובכאב אנו מודיעים על פטירתה ללא עת,

בדמי ימיה, של נכדתנו וכת אחינו האהובה היקרה

ליאורה לויט

השרויים באבל:

סבא: יעקב לויט

סבתא: זלדה נוביק

משפחות: דוד לויט

ראובן לויט

אליעזר לויט

אפרים לויט

וכל בני המשפחה

תודתנו לכל מי שהביעו השתתפותם

בכאבנו בנפול יקירנו

יעקב נויפלד

אילון פרידלנדר

אביהו גלעדי

אסף אוקו

המשפחות

ובית כפר־גלעדי

סרן

מרדכי פוזניק

נפל בעת מילוי תפקידו

ההלויה תערך בבית הקברות הצבאי בקרית שאול היום, יום ראשון, כ"ז טבת תשל"ד 20.1.74 בשעה 3 אחה"צ.

אוטובוסים יצאו מבית המנוח, בפתח־תקוה, גה עוז, רח' הנרצנים 19, בשעה 2 אחה"צ.

המשפחה המתאבלת

אנו אבלים על נפילתו בעת מילוי תפקידו של

סרן

מרדכי פוזניק

ההלויה תערך בבית הקברות הצבאי בקרית שאול היום, יום ראשון, כ"ז טבת תשל"ד 20.1.74 בשעה 3 אחה"צ.

מוסך רייך

רח' ברוך הירש 6, בני ברק

אנו מודיעים בצער על פטירתו ללא עת של יקירנו

אריה (ליאו) זמורי ז"ל

שנפטר בתאונת דרכים

ההלויה תצא היום, יום ראשון כ"ז טבת תשל"ד 20.1.74, בשעה 2.30 אחה"צ מבית ההלויות העירוני, רח' דפנה 5, ת"א לבית העלמין בחולון.

אוטובוס יוצא לרשות המלוים.

המתאבלים:

אשתו, בנו, בתו

לעמירם סלע ומשפחתו

אבדם באבלכם הכבד בהלקח מכם

הדסה ז"ל

חברת „משמר" בע"מ

בצער רב אנו מודיעים

של אמנו וסבתנו היקרה

רבקה גרשוביץ ז"ל

ההלויה תתקיים היום, יום ראשון, כ"ז טבת תשל"ד (20.1.74) בשעה 2 אחה"צ בבית העלמין קרית־ שאול. נפגשים ע"י השער.

המשפחה המתאבלת

בצער רב הננו מודיעים על פטירתו של

בעלי, אבינו וסבנו היקר

צבי פרידלנדר

ז"ל

ההלויה תצא מחר, יום שני, כ"ז טבת תשל"ד 21.1.74 מביתנו ברחובות, רח' הרצל 209.

המתאבלים:

אשתו: רוזה

בניו: שלמון פרידלנדר ומשפ' הצאצאים

יצחק פרידלנדר ומשפ' הצאצאים

בתו חיותה כצנלסון, באר־שבע

לאה קופמן

בצער רב וביגון קודר אנו מודיעים

על פטירתו ללא עת של יקירנו

ד"ר יצחק ב"ר יוסף **מינץ**

ז"ל

מקונסק, פולין

הלויה תצא היום, יום ראשון, כ"ז טבת תשל"ד 20.1.74 בשעה 1 בצהריים מבית הלויות העירוני, ברח' דפנה 5, ת"א לבית העלמין בקרית שאול. אוטובוס יעמוד לרשות המלווים.

המתאבלים: אשתו: טובה

בנו: יוסף, רעיתו וב"ב

בנו: דוד

אחיותיו: פרידה צ'רנוצלבסקי וב"ב

הינדה רייכמן וב"ב

שרה היישריק וב"ב וכל בני המשפחה

בצער רב אנו מודיעים

על פטירתו של יקירנו

ולנטין דריה

הלויה תצא מחר, יום שני, כ"ז טבת תשל"ד 21.1.74 בשעה 2 אחה"צ מבית ההלויות העירוני, רח' דפנה 5, ת"א לבית העלמין בחולון.

המשפחה המתאבלת

בצער רב וביגון קודר הננו מודיעים על פטירתה של

אשתי, אמנו, סבתנו, אחותנו וגיסתנו היקרה

יהודית ארזי

על מנת ההלויה נא להתקשר לטלפון 03-848046.

המתאבלים מוד:

משפחות: ארזי, רוגטקה,

רובינשטיין, כספי, פלדמן,

מנקין, רוזנגרטן

בצער רב וביגון קודר אנו מודיעים

על פטירתה של אשתי, אמנו וסבתנו היקרה

בלה שטימר ז"ל

(לבית מיטלפונקט)

פרטים על מועד ההלויה להודע בטלפון:

245592 תל־אביב

המשפחה המתאבלת

בעלי אבינו וסבנו היקר באדם

ד"ר אריה (גריאנו) קפל

ז"ל

מנ"ר דב חיל

א.י.נ.ג.ר

ההלויה התקיימה ביום שישי 18.1.74.

המתאבלים:

אשתו: קרולינה, בתו: רציה,

בתו וחתנו חגית ויצחק שטיינמץ

הנכדים

נצה בבית הבת משפ' שטיינמץ, רח' יונה 31 ר"ג

(עיי רח' הרצאה פינת רח' יהודה הנשיא)

בצער רב אנו מודיעים על מותו ללא עת של יקירנו

אסתר גרדיס

ז"ל

אבלים: אשתו: בתיה

בתו: חיה גולדהבר ומשפחתה

גיסיו: שמואל רבינוביץ

יצחק רבינוביץ

משה רבין ומשפחותיהם

גיסתו: טוניה גרדיס ומשפחת ברלין

פרטים על מועד ההלויה בטלפון: 222096.

בצער רב אני מודיעה על פטירת בעלי היקר

ד"ר יוסף טסליצקי

מיקטרינוסלב

ההלויה תצא היום יום ראשון, כ"ז טבת תשל"ד 20.1.74 בשעה 2.15 מבית ההלויות העירוני, דפנה 5 ת"א לבית העלמין בקרית שאול.

אשתו: חיה טסליצקי

וקרובי בארץ ובחו"ל

בצער רב וביגון כבד אנו מודיעים על פטירתו

של בעלי, אבינו וסבנו היקר באדם

אליעזר (ליאיס) שנקמן

ז"ל

ב"ר יעקב

ההלויה תצא היום יום ראשון, כ"ז טבת תשל"ד 20.1.74 בשעה 2.00 אחה"צ מבית ההלויות העירוני ברח' דפנה 5 ת"א לבית העלמין בפתח־תקוה.

המתאבלים: אשתו שרה

בתו וחתנו תרמונה ויונה

בנו וכלתו אבשלום־יעקב (גרי) ובבלין

נכדותיו, וכל יתר בני המשפחה

חברים וכוועדים ממותו הפתאומי שנגרם ע"י תאונת עבודה קטלנית בכפעלי מקורות ש.ת.מ. (באזור) של

אבנר קלמן ז"ל

הנא בן 49 לחייו

ההלויה תצא היום יום א' 20.1.74 מבית המנוח אחרונוביץ 19 חולון לבית העלמין בחולון.

פרטים על שעת ההלויה לקתקבר לטל. 857914.

המתאבלים:

אשתו, שני בניו והמשפחה

במלאת שלושים לפטירת יקירנו

יחזקאל קלו ז"ל

יקיים אזכרה וגלוי מצבה, מחר, יום שני 21.1.74 כ"ז טבת תשל"ד בשעה 2.30 אחה"צ בבית העלמין בחולון. נפגשים ליד השער הדרומי.

המשפחה

...ני ומשפחת רומנברג

אתכם באבלכם בטחת עליכם ראש המשפחה

מרדכי רוטנברג

משתתפים בצער המשפחה

נעמי, מרי, אברי, דה, יאיר, רפי

ברנרד ש...

אזכרה ...

מודעות אבל גם בעמוד 13

هكذا من الأصل

هكذا من الأصل

השפיפון אשר בסיני הביש חיילי צה"ל

על־ששה מקרים של הכשה על־ידי שפיפון ביתני (המכונה גם עכן, אף שרוב הזוחלנים כבו־רים שאין זה שמו הנכון) מדווח במאזן „הרפואה" בגליונו בסוף השבוע שעבר.

במחקר על הכשת השפיפון הביתני, מכתבו אבנר שרגיל, דב שבתון ותלמה רוזנטל מביהלים לרפואה של אוניברסיטת תל־אביב, הם מציינים כי הכשיפון הביתני מצוי באזורים התוליים של הנגב, באיזור יטבתה אבל יותר בסיני.

לאחר הפסקה של שלושה ימים

שלג צפוי מחר בירושלים, בגליל ובגולן

משפחות רבות פונו מבתיהם בחיפה — בגלל הצפות ✶ הגשמים הצילו את השדות

מאת מיכה מעריבי

אין לצפות היום לחידוש השלגים (פרט לאיזור ה־מתקרב שוב לאיזור, עשוי מתקרב שוב לאיזור, עשוי לגרום מזג לשלג נוסף גם באזורים פחות גבוהים, כגון־טר בגולן, בגליל ובירדש־לים — אזורי הפסקה בת שלושה ימים.

היום יהיה, לדברי חזאית השירות המטאורולוגי, מעונן חלקית עד מעונן ומשרות יורד זה לפרקים, בעיקר בצפון ה־ארץ ובמרכזה. יהיו רוחות חזקות ויתיכנו גם סופות־רע־מים. במשך הלילה ירדו גש־מים במקומות שונים בארץ, אך לא בכמויות גדולות.

בירושלים נמס השלג ואין תקלות בתחבורה.

שמפונות בחיפה

מכבי האש בחיפה הוזעקו אמש לעשרות מקומות ברחבי העיר, בגלל הצפות שגרם ה־גשם הזוסף, אשר פקד את העיר, ומשמחות רבות שנגר־ליד תעלת הרכבת המזרחית בתחנת הכרמל, ובמקומות אחר־רים, גרמו הגשמים להצפות ולקשיים בתחבורה. המשטרה הכבאים הוזעקו למקום.

ברחוב הביכורים פינת רחוב אסיף, על־יד הכרמל, התמוטט קיר מגן מחמת זרמי המים וחסם את התנועה. המשטרה ופועלים ממשרד מתנדס העיר הוזעקו למקום.

בסעת לילה הוסיף לרדת גשם שוטף, מלווה בברד. מ־תחנת הכבאים נמסר, כי יחי־הם עמוסות בעבודת שאיבת במקומות שונים בעיר.

משפחה בת 5 נפשות ב־ואדי רושמיה, נילכדה, כאשר ביתם הוצף ומיש משטרה, רס"ל נחשון, נכנס לדירה ר־חילץ כשם את חמשת דיי־ריה. הם פונו למשטרה וקיב־לו שם בגדים חמים ומשקה חם.

גם בקרית אתא איבדו שני פונות במספר מקומות, ר־משטרה.

מפלס הכנרת עלה

מפלס מי הכינרת עלה, כאו־ה־חלד הגשמים האחרונים, בכ־26 ס"מ, שהם תוספת של כ־42 מיליון מ"ק מים לאגם.

ביממה האחרונה בלבד נוס־פו לאגם כ־9 ס"מ, ומפלס מי הכינרת היה אתמול בהגריים מינוס 211.55 מטרים, עדיין חסרים כשני מטרים, כדי ש־מפלס מי הכינרת ישוחה ל־מקובל ביונואר של שנים נשרו מזה. הכמות החסרה — כרבע מיליארד מ"ק מים.

הצלה לשדות

בשלושת ימי הגשם האח־רונים זרמו למאגרי המים ב־עכק־ישראל כ־3 מיליון מ"ק מים, שהם כשליש הכמות מ־כלל הקיבולת של 26 מאגרי־המים, המפוזרים בעמק־ישראל.

כמי שנמסר, אין המלא־ה־ה־מאגרים שליד כפר הנשיא.

ממשרד החקלאות נמסר, מי באזורי עכק ישראל ירדו ב־ימים האחרונים בין 120 ל־160 מ"מ גשמים — שהם כ־80 אחוז ממכמת הגשמים ה־שנתית הממוצעת באיזור זה.

לדעת החקלאים, הצילו ה־גשמים את השדות ותנה דרו־שה הסוגות־בה בגשמים.

לאגמי מפעל נחלי־בנשת, התנשמים מי שמשמנות, נכנסו כבר כ־2 וחצי מיליון מ"ק מים עד אתמול בבהרים. ה־מאגר ממשיך לתמלא בקצב של כ־25 אלף מ"ק בשעה.

הנחלים התמלאו

הנחאדיות והנחלים שהח־מלאו בסוף השבוע במי גש־מים, הגשירו בכיתה רבה את מי הנחתם והצילו את הקלאי האיזור משנת בצורת — מטרו חקלאים באיזור השומרון.

נמסר, כי למרות העובדה שהגשמים ירדו בעוצמה רבה, הם הביאו תועלת לגידולים ולמטעים. הקור הנו שורר בסוף השבוע, מבטיח יבול טוב של פירות קיץ — במיר־וד פירות של מטעי נשירים.

המים, שהציפו מטעים ו־גידולים, ירדו אחמול ב־הדרגה.

מים רבים במאגרי הגולן

הנחלים בצפון רמת־הגולן הלו שופעים מים בכמויות רבות, שבחלקם הגדול מגי־עים למקורות הירדן. הנחל כבר בפעלת שני מפעלים מקומיים, התוטפים חלק ממי הטפונות בנחלי צפון־הרמה ומסקים אותם למאגרי־מים באיזור. דיווח של מים ב־קצב של כ־3000 מ"ק בשעה מגיעה עתה למאגרים ליד קי־בץ מרום־גולן, לבד משאיבת מים לאותם מאגרים, מתוך אפיקו הזורם של נחל קניי־מה (בקצב של 1200 מ"ק בשעה).

מאפיקו של נחל סער (הוי־רד מהרמון) נשאבים מים המועברים בצינור לברכת־רם (מפורזת לכפר מסעדה). ה־בריכה הסבנית הזאת בשמשת מאגר־מים עיקרי להעקיית שטחים בצפון־הרמה. לקראת החורף הזה היו מתוכננות לע־על שני יחידות־שאיבה, ל־קליטת המים הזורמים בנחל סער והמברהם לבריכת־רם. למעשה, פועלת יחידה אחת בלבד, השואבת בקצב של כ־900 מ"ק בשעה, בעוד ויחוי־דה השניה טרם הופעלה.

מחברת „מקורות" נמסר, כי האיחור בהרכבת היחידה ה־שניה במפעל נחל סער, גובע מליקויים שנתגלו בבדיקות הקן שערכו מומחי החברה ב־משאבה שנתקבלה מספק ב־חו"ל. משום־כך נשלחה ה־משאבה חזרה לספק, ובימים אלה הגיעה לארץ המשאבה החדשה, שתעבור בדיקות־תקן דומות, תורכב במפעל נחל סער ותחפיל את קצב שאי־בת המים מהנחל לבריכת־רם.

✶ זקן עיריה, שחחתו מרם ידיעה, נשרף למחות, בליקה שפרצה היום בשעה 3 לפנות בוקר בחנות לנרשאות ב־רחוב יחודה מרגוה 36 בתל־א. הסורייה פרצה כנראה מתח־המכות פחילית דולקת, בעת שהוקן האלמוני ישן בחנות, ומצא בה את מותו. כבאים שנתעקש למקום כיבו את ה־ליקה. משטרת מחוז תל־אביב חוקרת נסיבות המקרה.

✶ אדם העלים חבריטי ברני קוראפלד שמשמנו נגרר בינונה נשאר בבית המחר על אף שהשופט הסכים לשחרר ביחס שלהם לשבויי־מלחמה ישראליים. ולהזדי מנהיה, אך אני מאמינה שלא להלוטין אחר המאגרים שליד כפר הנשיא.

מבשרד החקלאות נמסר, מי באזורי עכק ישראל ירדו ב־ימים האחרונים בין 120 ל־160 מ"מ גשמים — שהם כ־80 אחוז ממכמת הגשמים ה־שנתית הממוצעת באיזור זה.

לדעת החקלאים, הצילו ה־גשמים את השדות ותנה דרו־שה הסוגות־בה בגשמים.

לאגמי מפעל נחלי־בנשת, התנשמים מי שמשמנות, נכנסו כבר כ־2 וחצי מיליון מ"ק מים עד אתמול בבהרים. ה־מאגר ממשיך לתמלא בקצב של כ־25 אלף מ"ק בשעה.

הנחלים התמלאו

הנחאדיות והנחלים שהח־מלאו בסוף השבוע במי גש־מים, הגשירו בכיתה רבה את מי הנחתם והצילו את הקלאי האיזור משנת בצורת — מטרו חקלאים באיזור השומרון.

נמסר, כי למרות העובדה שהגשמים ירדו בעוצמה רבה, הם הביאו תועלת לגידולים ולמטעים. הקור הנו שורר בסוף השבוע, מבטיח יבול טוב של פירות קיץ — במיר־וד פירות של מטעי נשירים.

המים, שהציפו מטעים ו־גידולים, ירדו אחמול ב־הדרגה.

מים רבים במאגרי הגולן

הנחלים בצפון רמת־הגולן הלו שופעים מים בכמויות רבות, שבחלקם הגדול מגי־עים למקורות הירדן. הנחל כבר בפעלת שני מפעלים מקומיים, התוטפים חלק ממי הטפונות בנחלי צפון־הרמה ומסקים אותם למאגרי־מים באיזור. דיווח של מים ב־קצב של כ־3000 מ"ק בשעה מגיעה עתה למאגרים ליד קי־בץ מרום־גולן, לבד משאיבת מים לאותם מאגרים, מתוך אפיקו הזורם של נחל קניי־מה (בקצב של 1200 מ"ק בשעה).

מאפיקו של נחל סער (הוי־רד מהרמון) נשאבים מים המועברים בצינור לברכת־רם (מפורזת לכפר מסעדה). ה־בריכה הסבנית הזאת בשמשת מאגר־מים עיקרי להעקיית שטחים בצפון־הרמה. לקראת החורף הזה היו מתוכננות לע־על שני יחידות־שאיבה, ל־קליטת המים הזורמים בנחל סער והמברהם לבריכת־רם. למעשה, פועלת יחידה אחת בלבד, השואבת בקצב של כ־900 מ"ק בשעה, בעוד ויחוי־דה השניה טרם הופעלה.

מחברת „מקורות" נמסר, כי האיחור בהרכבת היחידה ה־שניה במפעל נחל סער, גובע מליקויים שנתגלו בבדיקות הקן שערכו מומחי החברה ב־משאבה שנתקבלה מספק ב־חו"ל. משום־כך נשלחה ה־משאבה חזרה לספק, ובימים אלה הגיעה לארץ המשאבה החדשה, שתעבור בדיקות־תקן דומות, תורכב במפעל נחל סער ותחפיל את קצב שאי־בת המים מהנחל לבריכת־רם.

✶ זקן עיריה, שחחתו מרם ידיעה, נשרף למחות, בליקה שפרצה היום בשעה 3 לפנות בוקר בחנות לנרשאות ב־רחוב יחודה מרגוה 36 בתל־א. הסורייה פרצה כנראה מתח־המכות פחילית דולקת, בעת שהוקן האלמוני ישן בחנות, ומצא בה את מותו. כבאים שנתעקש למקום כיבו את ה־ליקה. משטרת מחוז תל־אביב חוקרת נסיבות המקרה.

✶ אדם העלים חבריטי ברני קוראפלד שמשמנו נגרר בינונה נשאר בבית המחר על אף שהשופט הסכים לשחרר ביחס שלהם לשבויי־מלחמה ישראליים. ולהזדי מנהיה, אך אני מאמינה שלא

נהגי התבראה בת"א חידשו השביתה שהופסקה במלחמה

מאת אברהם רותם

נהגי אגד התבראה ב־עירית תל־אביב פתחו ב־יום ו' בשביתה כללית. הכמרגות לאיכוף האשמה מהכתים ומכוניות למרואה הרחבות לא הופעלו.

הנהגים תובעים תוספת של 50 ל"י לחודש, ששולמה ב־שעתה לפועלי הנקיון העירד־נים. למעשה הוכיחה שביתה זו עוד בערב יום הכיפורים, אך בגלל המלחמה נמסקה. לפני כ־10 ימים הודיע הד־נהגי התבראה, שאם לא ייענו לתביעתם, יפתחו בשביתה כללית.

יריר הודעה, נפתלי כהן, הסביר, כי עוד ב־3 בינואר אשתקד נחתם הסכם בין הנה־לת העיריה לבין הד הנהגים, שכל תוספת שיקבלו פועלי ה־תברואה תחול גם על הנהגים. ב־3 בינואר השנה, פוענים הנהגים, שילמה העיריה ל־פועלי הנקיון תוספת של 50 לירות עם הפרשים מ־תרגש אפריל 1972. תוספת זו לא חלה על נהגי התבראה. הם רואים בכך הפרת הסכם אגד.

מנהל שרותי העיריה, מנחם שרכן, אמר, כי למעשה קיבלו פועלי הנקיון את התוספת של 50 לירות בעקבות תוספת כספית שקיבלו הנהגים בשעתו.

התוספת שקיבלו הנהגים היתה של 2,5 ל"י, ליום, הרא נקראת „תוספת רחצה ה־מכוניות".

„למעשה תובעים היום ה־נהגים להשוות את תנאיהם ל־פועלי הנקיון, אחר שתנאי פועלי הנקיון הושוו לתנאי הנהגים".

השביתה היא ביצוגד לדעת ארגון עובדי העיריה. בשלב זה עדין פינו הנהגים את האשפה. מהשוקים ומבתי־החולים.

היום תתקיים פגישה בחש־תמנה ראש העיריה, יהושע רבינוביץ, כדי לדון בתנאים שנגרמו בעקבות השביתה.

ביאטה קלארספלד: מחיתי באזני הסורים על יחסם לשבויים

מאת תמר גוזן, שליחת „מעריב" בפאריס

„אני מרגישה מבוך, שכי־היותי נרמגיה עלה בידי למנוע מאזני הסורים על יחסם שלהם לשבויי־מלחמה ישראליים. ולהזדי מנהיה, אך אני מאמינה שלא יכולתי לחדש את רשמת „מעריב", — אמרה גבי ביאטה קלארספלד לכתבת „מעריב", בשובה מבתאי־שבת בדמשק לפאריס.

בהסברה, כדרך היה בעלה מבוי כי בעצרה בדמשק — בשי. קנמסר בקום ב־ — אפרה גבי קלארספלד, כי למעשה הוחה בבית־המלון, כאשר ני־סה בעלה לטלפן אליה מ־פאריס — אך אחת עובדי בית־המלון נמשוה שלא להע־ביר אליה שיחות, לדבריה, היא מאמינה כי לולא היתה העתונה מתעניינת מאוד ב־מסעה, היתה בעצרת בידי זר־ה־ה־ה

הרמטכ"ל המצרי, מיניסטר־גנראל עבד אל־גאני גמאסי (משמאל) מחייך במכוניתו השחורה. הרמטכ"ל המצרי הנקף אחרי טקס החתימה בעיתונאים וחיילים ישראלים וחולף בידי שוטרים צבאיים מצריים

...ותו של הרמטכ"ל הישראלי, רב־אלוף דוד אלעזר, מגיעה לטקס החתימה: (משמאל לימין) אלוף ...ן, יועץ הממשלה של משרד־התחבורה, מר מ. רגן, רב־אלוף אלעזר, אלוף ק. מגן ואלוף־משנה ד. שיאון

...חיד יקבע אם היה זה דגע היסטורי" - אמר רב־אלוף אלעזר לאחר שסלפן לגולדה על ההסכם

...אני מבקש שלא תגדמו הרס לאיזור שממנו אתם נסוגים", אמר הרמטכ"ל המצרי לאלעזר אחרי טקס החתימה

גנראל גמאסי הוסיף: „לדבריכם, אתם מעוניינים בחידוש החיים באיזור הזה והרס עלול לעכב זאת" * ביקש גם לפתוח כבר היום את כביש סואץ־קאהיר לתנועה אזרחית, כדי לאפשר איחוד משפחות, והבטיח: בין האזרחים האלה לא יהיו חיילים מצריים מחופשים * גמאסי לא התיר לצלמים להיכנס לאוהל שבו נערך טקס החתימה * בצאתו הוקפה מכוניתו בעתונאים וחיילים ישראליים שביקשו להציל מפיו דבר — ושוטרים צבאיים מצריים נאלצו להדוף את הישראליים ולחלץ את הרמטכ"ל שלהם מן „המצור" * רמטכ"ל צה"ל אמר לאחר החתימה: „בהסכם הזה יש יתרונות לשני הצדדים... והוא יכול להוות את הצעד הראשון לשינוי היחסים בינינו לבין מצרים * נשחרר אנשי מילואים בהדרגה לאחר ביצוע ההסכם" * ידון עם גמאסי במשך חמישה ימים מהבוקר בשעה 11 — על השלבים הטכניים של הפרדת הכוחות * שמחה ותקווה במוצבי צה"ל

מאת יעקב ארן, שופרו המיוחד של „מעריב"

„העתיד יקבע אם אכן היה זה דגע ...טורי", אמר בינם ששי, ב־1.30 בצהרים ...יש שואץ־קאהיר, הרמטכ"ל, רב־אלוף ...אלעזר, משסיים את הדיונים הטלפוניים ...ש הממשלה, הגב' גולדה מאיר, על ...מת הסכם הפרדת הכוחות עם ...ריים.

...אם היה זה „רגע היסטורי" ובין אם לאו — מכל המעמד בק"מ ה־101 ...ברך הערבשות. הישר ...ביותר היתה פלאה ...אלא בשניו של מנ־ ...ת הערבשות, שבה המצו־ ...ר הזאת, כשהוא מלווה ...בקצינים בכירים מצריים.

בשעה 12 בצהרים עתרר, שהתחיל לחזייה בת 30 דקות ב־ מציות. אלוף־משנה דב שי־ אן נראה מחליף דברים עם היועץ המשפטי של המרים ר הוא בא ויתבא באוהל המרים. התברר, שהחזייה נגרמת עקב הצורך לקבוע את גודל אמצע־ לוחות את שדי הכביסה לאוהל.

שלושה טפסים

ב־12.22 יצאה המסלית ה־ מצרית. גנראל גמאסי נע ב־ ראש, עמו שני קצינים מצ־ ריים נוספים. הוא ואלוף הר־ דוסון עם הגנראל סיקסמוראן, שוקעיל את מדיו בתוך ה־ אוהל ובולע בין הירישות ה־ חומות. כעבור דקמים יצא

(המשך בעמוד 18)

ואלוף אהרון יריב ונגנראל המצרי גמאסי על הסכם הפ־ סקת־האש בן ששת העשרים, עברה כאן שעמדים ושכלי־ לים. אחאל ואחיש שבתאך מעשי עבשיו באוהלים נגי־ פים ומכיבו מיצבה הנודע ...ה של חיילים מיגים חצר־

...יצרן תגורות המוקר...

...ה הפגישות, שבה הצמו־ ...ר הזאת, כשהוא מלווה ...בקצינים בכירים מצריים.

בשעה 12 בצהרים עתרר, שהתחיל לחזייה בת 30 דקות ב־ מציות. אלוף־משנה דב שי־ אן נראה מחליף דברים עם היועץ המשפטי של המרים ר הוא בא ויתבא באוהל המרים. התברר, שהחזייה נגרמת עקב הצורך לקבוע את גודל אמצע־ לוחות את שדי הכביסה לאוהל.

שלושה טפסים

ב־12.22 יצאה המסלית ה־ מצרית. גנראל גמאסי נע ב־ ראש, עמו שני קצינים מצ־ ריים נוספים. הוא ואלוף הר־ דוסון עם הגנראל סיקסמוראן, שוקעיל את מדיו בתוך ה־ אוהל ובולע בין הירישות ה־ חומות. כעבור דקמים יצא

(המשך בעמוד 18)

מכונית שחורה

דקות אחרונות לפני השעה 12 בצהרים נחת מסוק של צה"ל בקירבה מקום. ממנו הגיחו ה־ רמטכ"ל, רב־אלוף דוד אלעזר, אלוף פיקוד הדרום הנורש, ה־ אלוף אברהם אדן, האלוף קלמן מגן, ממפקדי האוגדות שבאיזור, וכן אלוף־משנה דב שיאון והיועץ המשפטי של משרד־התחבורה, מר מאיר רגן.

הקונגה צעדה על הכביש לעבר האוהל הישראלי, כש־ הרמטכ"ל מלווה בעוריו, ה־ נשאים חיקים למחות. מן ה־ עבר השני הגיחו ממש באותה שעה שני אופנועים מצריים באדום. אחריהם נע שתי מ־ סחיות מחופות אר"ב ונעצרו ליד האוהל המצרי. מן המכו־ נית הראשונה השתחרר יצא

עסק מוב כשנסוגותו מאמריקה ומרחוקת התעלה".

מכונית שחורה

דקות אחרונות לפני השעה 12 בצהרים נחת מסוק של צה"ל בקירבה מקום. ממנו הגיחו ה־ רמטכ"ל, רב־אלוף דוד אלעזר, אלוף פיקוד הדרום הנורש, ה־ אלוף אברהם אדן, האלוף קלמן מגן, ממפקדי האוגדות שבאיזור, וכן אלוף־משנה דב שיאון והיועץ המשפטי של משרד־התחבורה, מר מאיר רגן.

הקונגה צעדה על הכביש לעבר האוהל הישראלי, כש־ הרמטכ"ל מלווה בעוריו, ה־ נשאים חיקים למחות. מן ה־ עבר השני הגיחו ממש באותה שעה שני אופנועים מצריים באדום. אחריהם נע שתי מ־ סחיות מחופות אר"ב ונעצרו ליד האוהל המצרי. מן המכו־ נית הראשונה השתחרר יצא

בשיחות עם החיילים קשה לקבוע אם יש מי מהם, המת־ נגר מהמפגש. „הר הלך הרוחות מעורר להעלה", אומר מת־ נאי, „העשות בנקום כבר שבר־ עות רבים. „דבר אחד ברור: רק העתיד יקבע אם עשינו

בערכת „מאנסיה" משגרת על דבר ההסכם והחיילים יוד ב־ אנרל. „אמור היה לאמות בי שמתם. של אלה, ... יוד־ ים עבר למעלה מ־100 יום ... מי־ מר־ מיל, המערכה בסי־ מרון.

למקום למרות מהמנני המש־ מרה הצבאית.

בשלב הבאדיה: שוחרי של שוטרים צבאיים מצריים, גבי הייקומה הבנתאי־מדים, הם מפריידים בין המתנגדים, שי הגיעו מקודיה, לבין אוהל האמרים. בין הישראלים למצ־ רים הצגיה של חיילים מפיב־ לנד, שוודיה, אוסטריה וקנ־ דה ויש האומרים, שבבד זה מצרי ישנם גם כמה משקי־ פי או"ם מבריה־המעצמות.

קול נפץ עמום,

שעה ארוכה לפני שגנרגד אלעזר וגמאסי התגודדו כבר העתונאים במקום. כתבים ד־ רים, הצימים עם מוכנויות הידיעות הגדולות, גילו את עמיתיהם בצד השני והחליפו קריאות. עבשיו מתמקדים ה־ מיעורים הגבדיות בשלושת כלבי האו"ם, ורגבים בפתח האוהל.

הגנרגל אנטיו סילאסוראנו, מפקד כוח־המרום של האו"ם, הקדים להגיע. הוא מסתובב עם קצינים ישראלים ומצרים, נכנס ויוצא מן האוהל.

כעבור זמן־רמה נשמע קול־ נפץ עמום. „מפגרים ?" שואל מישהו. כעבור זמן־רמה הבחר, שמקור הנפץ הוא אימונים, שעורכת יחידה ישראלית. הר־ דעה על כך נמסרה לכתבים.

בריתבי חדית הדדנם השתרר שקט מוחלט כאן שעה הלי־ לה. וחילים, שהגיעו אל נקר־ זת ה־101 מהבחרות השונות, מספרים, כי היה זה הלילה הראשון השקט כאן המתייחה מלחמת יום הכיפורים. מן ה־ שיחות המתפתחות עם חחיי־ לים אפשר לחוש בהרגשת הקלה, המופפת עבשיו רבים מהם: „אנחנו כבר פריחים את השחרור", אמר חייל.

הוקל לכולנו

„אמש שרדה אצלנו שמחה. הנגריה אומרים, כי קיסינגר רואה אותנו וכי הוא יהודי טוב, והחשוב בכבד ועשה ה־ כל כדי להקדים את שחרורנו. הלילה יהיה עם מיוחד ל־ חגיגת ליל הסכת שלנו", אמר חייל מילואים, המשרת בגדו־ רת אוסמעיליה.

„היתה הקלה. הוקל כבר ל־ כולם. לפרחת כל המקפיקים. הגשים רוצים ללכת הביתה. אי־אפשר להתעלם מן הטוב־ דה הזאת. מה גם, שעכשיו שנגדרים סעיפי ההסכם, מת־ ברך, שלא מכרו אותנו", אמר קצין מילואים, אשר הגיע ל־ איזור מרכב קדמי בגיזרה שמדרום־מערב לעמיד.

בגיזרה השלישית המצרית

בואו לבחור את היופי לביתכם ברחוב המלך ג'ורג' 24 תל־אביב.

באולם התצוגה המפואר שלנו - מבחר חשר תקדים של אריחים ומרצפות מקרמיקה באיכות גבוהה ובמחיר סביר.

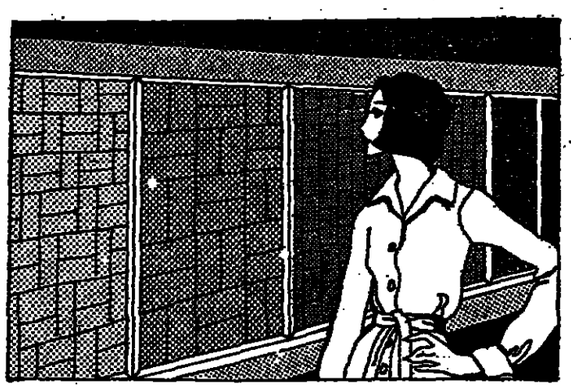

אם אינכם יכולים לבוא אלינו - נבוא אליכם.

לא בעצמנו — עלון מצולם יתן לכם מושג על הדרכים בהן תוכלו להביא את היופי לביתכם ויתאר לכם את המפעל ומוצריו — אריחים ומרצפות מקרמיקה.

לקבלת העלון שלחו את התלוש המצורף לנגב קרמיקה — רחוב המלך ג'ורג' 24, תל־אביב.

נגב קרמיקה
ארחזים לצמי־ריצוף.

נשמח מאד אם תשלחו לנו ללא תמורה את העלון המצולם לפי הכתובת:
שם משפחה
רחוב
עיר
מס' פרטי
מס' תגית

החלה מכירת סוף העונה בחנויות

אומן

20% הנחה

על כל מוצרי תשלובת פולגת

בגיר — מכנסים, זקטים וחליפות
אומן — חולצות טריג לנשים ולגברים
LEE — מכנסי גינס

מבחר עמק בכל המידות ובכל הדגמים.

אומן
תל־אביב: רח' אלנבי 100
ירושלים: דרך יפו 42 (כפר ציון)
חיפה: רח' הרצל 18 (בית הקרנות)

هكذا من الأصل

هكذا من الأصل

בחיוך של ספינקס הגיב גמאסי על שאלות כתבים

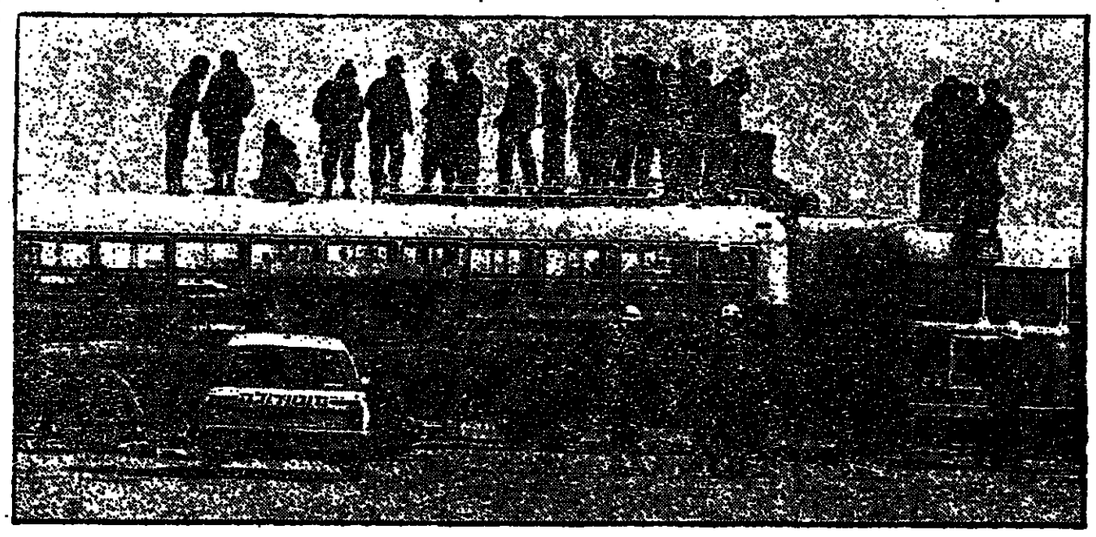

חיילי צה"ל, „שהסתננו" אל המאהל של האו"מ בק"מ ה־101, עומדים על האוטובוסים וצופים בנעשה בתרדה ובתקווה

(סוף מעמוד 17)

רמטכ"ל צחל, רב־אלוף דוד אלעזר, מלווה בחלוף אדן, ב־אלוף־משנה שיאון וביזנץ ה־משמשי של משרד החוץ. כר־לם רמיבים, עוברים במהירות את המרחק הקצר שבין ה־אוהל הישראלי לאוהל הערבי, מחליפים הברעות עם הגנראל סילאסוואר והטקס מתחיל.

ב־12.30 בדיוק תתכנס רב־אלוף אלעזר והגנראל עבד אל־גאני גמאסי על הסכם הפרדת הכוחות. כל אחד מן הרמטכ"לים יחתם על שלושה מסמכים, כפי שהיה בהתאמת הסכם על הפסקת־האש.

לאחר החתימה נמתחו הערות בעולם. שיחות ישירות בין „ידידי לגמאסי.

בקשות גמאסי

ולרמטכ"ל המצרי בקשה: הוא מבה לרמטכ"ל צחל ובקש, כי בביש סואץ־קאהיר יוקמה לתנועה עוד ב־יום ראשון הקרוב. „ידידי חשיב כי עלולים להתעורר קשיים טכניים.

„בסביבות אמריקניות של אחיל עלולות להתנגש ב־מכוניות רשויות של הצב־ריטי, אמר, לדברי אחד המאזינים, רב־אלוף אל־עזר. הבגראל גמאסי הב־היר, כי כתובו לתנועה אזרחית, כדי לאפשר אר־חוד משפחות בין מזרח ל־קאהיר. הוא הבטיח, כי בין האזרחים האלה לא יהיו חיילים מצריים מוד־פרים. גם על הנקודה זו זאת הבטיח רב־אלוף אל־עזר תשובה ביום ראשון (היום).

ושוב פנה גמאסי ואמר, ל־דברי אחד המאזינים: „אני מבקש, שלא תגרמו נזקים ר־הים לאויר, שממנו אתם נהנים. לדבריכם, אתם מעוד־יבים בחידוש הזיים באיזור הזה וזה כמו שלל לעבב נאדר".

רב־אלוף אלעזר אמר: „אין בכוונתנו לגרום הרס לאיזור, לחיצה מה שנגרם כבר במלחמה. אני מבין שיש ל־עניין חשיבות פסיכולוגית, כדי לאפשר לזיים כאן לחזור לחיקנם".

בלי צילומים

בנקודה הזאת היתה הסכמה מידית בין שני הקציגים ר־מובן, שהסכמה היתה גם ב־קביעת חמשת ימי הפיחות, שיימשכו בק"מ ה־101. פיחות שבמהלכו יסוכמו כל השלבים הסכנים של הפרדת הכוחות, שתחל 48 שעות בתום חמשת הימים האלה.

בתוך כדי כך הכניסו חיי־לים פיגים אל האוהל בקבוקי משקה קל ולחמניות. הגנראל סילאסוואר הציע, כי ייתנו ל־צלמים להיכנס לאוהל ולצלם את המתחיגים הישובים סביב שולחן דמוי האות ח'. דרו הסכם, גמאסי התנגד והצל־מים לא נכנסו לאוהל.

חיוך של ספינקס

תמה שעת הפגישה; פני־שה, שהיתה באווירה טובה, לדברי הרמטכ"ל הישראלי. המשלחות קמו מן השולחן, החליפו הברעות והמשלחת ה־מצרית יצאה ראשונה והחזירה המשלחת הישראלית.

בכל אותן שעות של המח־נה, לפני הפיחות ובמעת ה־שיחה, בין הרמטכ"לים, שרר במקום סדר. אבל עכשיו, כא־שר יצא הרמטכ"ל המצרי אל הצלע המערבית של המרובע, שבמרכזו אוהל הערים, הת־גודד כבינו עתונאים, שהגי־עו מקאהיר, וכן אנשי המש־טרה הצבאית המצרית, שביקי־שו בראשה לשמוע את הכרותו של רמטכ"לם. ברגר מצב, ש־שוב לא היה מחסום בין ה־כתבים הישראלים, שהגליחו להיכנס אל תוך המרובע של הערים, לבין החלק המצרי וב־תוך שתי דקות מאסו במקים עתונאים וצלמים ישראלים ו־התערבבו בין עמיתיהם ה־מצרים ואף הם התגודדו סביב גמאסי.

נוצרה הצולה. השוטרים ה־צבאיים המצריים הזהו לד־תוף לאחור את הצלמים וה־עתונאים הישראלים — הכל באווירה טובה. ללא אלימות יתר, אבל בטבר־פנים רצי־ניות. מכוניתו השחורה של גמאסי הדשה אל האוהל ה־מצרי, שטען, כי אינו מבין אנגלית.

הודעת אלעזר

בתוך כך סיים הרמטכ"ל רב־אלוף דוד אלעזר, את ה־דיחה הלפעתי לראש הממ־שלה, הגב' גולדה מאיר. ל־אחר מכן הוא ניצב בפני עש־רות תעתונאים שהגיעו מתל־אביב ואמר:

„ובכן, אחנו סיימנו כעה את הישבת הסכם הפרידת־הכוחות, עליו חת־מו רמטכ"ל צבאו מצריים הני. אני כבור, שהסכם הזה יביאם הבינות לחני הבדדים ושני הצדדים יבלים להעיק מתוך הע־לת רבר. ההסכם הזה יכול להיות את הצעד הראשון לשינוי היחסים ביניהו ל־בין מצרים והוא יכול ל־היות כיוון להקומה חדר־שה. אני לא אכנס מכוום הזה, שבו אנחנו הנמצו, נקבעה הפסנת. זאת יקבע הבריר, ומצוע הבסם ו־ההכם של שני הצדדים אלו. אנחנו מתכוונים ל־קיים את ההסכם בכתבו ו־פלמוטו, על־מי ההסכם. מהתינו נבאים בסניף הזק מן המלה כדי ש־מרים מהל להפיק תוע־לת מן ההסכם ולבי יש בטחון, כי כל זמן שאנחנו נ נבאים במערכת הי־טחית, בהתנגו לא יוכ־נע. אנחנו נשתדר מילוים כמעט הדרגתי לאחר כיצוע ההסכם.

ברוח טובה

הרמטכ"ל הוסיף, כי נקב־עו זמני לה יפי כיחות בינו לבין גמאסי. הפיחות יחלו ביום ראשון (היום) בשעה 11 בק"מ ה־101 ובהן תיקבע כיסות ביצות ההסכם. הוא ציין, כי בסיומה עם הרמטכ"ל המצרי הוחלפו דעות ביקור־נות על אודות ביצוע הסכם ההפרדה וכי סיומה זו הי־נלה ברוח טובה.

בתשובה על אחת השאלות, אם ההסכם הזה באמיתו אם הצלחתה של ישראל בחלח־מה, הסיב הרמטכ"ל: „הסב־דה, שתחמנו על ההסכם ב־קיים ה־101 שבבבים קאהיר — קאהיר, הוא שאיפשרה לנו ל־הגיע אליה".

בתום דברי הרמטכ"ל עמו העתונאים על מכשירי הכל־פון, שדובר מהיל התקין ב־מקום הדיוחו על „הצעד ה־ראשון לתבנה בין ישראל ל־מצריים". חלפה שעה קלה ודק אנשי הערים ובציגי צהיל הבאו מצרים נוחרו בק"מ ה־101.

שמחת החיילים

הידיעה על חתימת ההסכם הגיעה כבר לחעיוני צהיל ו־למוצביו ממערב לתעלת סו־אץ. „אני מחחיל כבר לא־רוח; אולי לא אהחיל היום, אבל את ההכנות אעב ואתכ־נן עוד הערב, אבר לנו קצין צהיל בקרבת מאיר.

הפעם, בניגוד למה שהיה אחרי ההסכם הקודם, שגנה הם בין האלוף יריב ובגראל גמאסי, ניתן היה להרגיש הטמעה ישירה על הגתרחש־ות באיזור. מקם הוסיף לע־דור שם והשיחות של ה־ה לים התמקדו בסיכויים לטוב מהר הביתה. השבועה הקרובים יוכיחו אם אכן יב־שימו המצרים את ההסכם ה־מתיחס לפיכים הצבאיים.

בלבנון תשלם סוכנות טא"ס פיצויים

בית המשפט לערעורים ה־לבנוני אישר ביום ו' פסק־דין של בית־המשפט לתעונות, אשר הטיל על סוכנות הי־ידיעות הסוב־יטית הרשמית טאס"ס לשלם חצי מיליון לירות לבנו־ניות כפיצויים לציר הארלבנט אחמד אסבר, לבנו של הבטיח לשעבר, דודי שמעון, ולגמיא אגדת העתונאים הלבנונית ל־שעבר, רוברט אבלה.

שלושה אלה הגישו תביעה נגד סוכנות הידיעות הסוביי־טית על הוצאת דיבה, אחרי שטאס"ס הפיצה ראיון עם ה־סוכן הבריטי שריגל למען מוסקווה, קים פילבי, בראיון זה כלולות הטמצות נגד ה־שלושה.

סוכנות טאס"ס עיתרה על פסק הדין, בטמתכה על חסי־נות דיפלומטית. שגרידות בריטים בלבנון ושיבה ממש־רד המון הלבנוני תעודה, אשר אישרה, כי עובדי טאס"ס נהנים מחסינות דיפלומטית.

אולם בית־המשפט הלבנוני לע־ערורים פסק, כי טאס"ס אי־נגה מבית מחסינות דיפלומ־טית, ובייחוד לא המנהל ה־אחראי של הסוכנות בבירות, ריימון סבר. בעל מניעות לבבר־נות. (צ"ב)

„בוא נזכור רוקא היום כי יש חיילים בצה"ל שכבשו את המקום הזה"

סביבות הק"מ ה־101 בכביש סואץ־קאהיר ניהלה יחידה ישראלית את אחד הקרבות האחרונים במלחמה

מאת **דן ארקין**

„בוא נזכור רוקא היום, כי יש חיילים בצה"ל, שכבשו את המקום הזה", רב־סרן י. דיבר בלחש, ומבטו הנשוא מעל מחנה האהלים הקטן, מעל לראשי מאות העתונאים, שנת־קבצו כאן שם. הוא המתבל רוקק, אל נבעה הנעל ורכסי ההרים שמרחוק ומכמון לקילומטר ה־101, שם ניהלה יחידתו את אחד הקרבות האחרונים של מלחמת יום הכיפורים.

„המצרים בעצם נסוגו מכאן, אך בזרכם לקאהיר עיכו קרבות־השהיה חיתה אש, עד שנעצרנו בנקודה זו שעל כביש סואץ—קאהיר, מרחק 101 ק"מ מהבירה המצרית".

● גר ראשון?

כאילו לבו לא היה נתון ל„פסיפאלי", שהיה בים ו' בבוקר סביב האוהל, בו נחתם הסכם הפרדת־הכוחות. אולי הלפו לנגד עיניו הימים שעשה עם חבריו ב־סדות הערב עד שהגיעו למקום הזה, ולא בעסים נפלו בחבר־הדסים בעת ההתנגשות הנמרצים בין הכוחות, כמי שאפשר יהיה להניע לתחיכה על הפרדה בין הכוחות.

ליד גדר החבלים עדיין נצבת תומכת עמדה קיבוצית סימטרי. תיוס, לקי, אפונה וכ"ד — שכונה קיבוצות, שמהנה קנים. בהחד מימי חמנה נ־בחתי בם עם קבוצה מחיילי המחסום והחלקנו גרות חבוכה. הבבר הזרים צבו במקם. איש לא היה כם אז מלבנו, כי אז היה הק"מ ה־101 שוכב. ביום שבי שמעתי מ־שהו כ„חתיקי ה־101" אמר: אולי, אולי, אחרי 25 שנה של מלחמות החלק. כאן הוא הבר תיאם!..."

בבקם הזה כבר הגבשה בחדשים האחרונים מיבות מקם, שבאו הנה, שמים לב לכל פרטיו הקטנים. הכל מקפידים לרשום בדיוק, אי לדבר אל תוך המיקרופונים הזעירים של כמכשיר הקלטה.

● ידיעות זהיקים

לא נמנה ידיד הזיק, „רהיר", רודולף מסיר־הזאר, דובר האו"ם בקאהיר. ה־יוגוסלאבי אינו מוכח להעניק ליד הגדר ולהחליף־מילים עם עתונאים ישראליים מצרי, שטען, כי אינו מבין אנגלית.

הודעת אלעזר

בתוך כך סיים הרמטכ"ל רב־אלוף דוד אלעזר, את ה־דיחה הלפעתי לראש הממ־שלה, הגב' גולדה מאיר. ל־אחר מכן הוא ניצב בפני עש־רות תעתונאים שהגיעו מתל־אביב ואמר:

„ובכן, אחנו סיימנו כעה את הישבת הסכם הפרידת־הכוחות, עליו חת־מו רמטכ"ל צבאו מצריים הני. אני כבור, שהסכם הזה יביאם הבינות לחני הבדדים ושני הצדדים יבלים להעיק מתוך הע־לת רבר. ההסכם הזה יכול להיות את הצעד הראשון לשינוי היחסים ביניהו ל־בין מצרים והוא יכול ל־היות כיוון להקומה חדר־שה. אני לא אכנס מכוום הזה, שבו אנחנו הנמצו, נקבעה הפסנת. זאת יקבע הבריר, ומצוע הבסם ו־ההכם של שני הצדדים אלו. אנחנו מתכוונים ל־קיים את ההסכם בכתבו ו־פלמוטו, על־מי ההסכם. מהתינו נבאים בסניף הזק מן המלה כדי ש־מרים מהל להפיק תוע־לת מן ההסכם ולבי יש בטחון, כי כל זמן שאנחנו נ נבאים במערכת הי־טחית, בהתנגו לא יוכ־נע. אנחנו נשתדר מילוים כמעט הדרגתי לאחר כיצוע ההסכם.

ברוח טובה

הרמטכ"ל הוסיף, כי נקב־עו זמני לה יפי כיחות בינו לבין גמאסי. הפיחות יחלו ביום ראשון (היום) בשעה 11 בק"מ ה־101 ובהן תיקבע כיסות ביצות ההסכם. הוא ציין, כי בסיומה עם הרמטכ"ל המצרי החלפו דעות ביקור־נות על אודות ביצוע הסכם ההפרדה וכי סיומה זו הי־נלה ברוח טובה.

בתשובה על אחת השאלות, אם ההסכם הזה באמיתו אם הצלחתה של ישראל בחלח־מה, הסיב הרמטכ"ל: „הסב־דה, שתחמנו על ההסכם ב־קיים ה־101 שבבבים קאהיר — קאהיר, הוא שאיפשרה לנו ל־הגיע אליה".

בתום דברי הרמטכ"ל עמו העתונאים על מכשירי הכל־פון, שדובר מהיל התקין ב־מקום הדיוחו על „הצעד ה־ראשון לתבנה בין ישראל ל־מצריים". חלפה שעה קלה ודק אנשי הערים ובציגי צהיל הבאו מצרים נוחרו בק"מ ה־101.

שמחת החיילים

הידיעה על חתימת ההסכם הגיעה כבר לחעיוני צהיל ו־למוצביו ממערב לתעלת סו־אץ. „אני מחחיל כבר לא־רוח; אולי לא אהחיל היום, אבל את ההכנות אעב ואתכ־נן עוד הערב, אבר לנו קצין צהיל בקרבת מאיר.

הפעם, בניגוד למה שהיה אחרי ההסכם הקודם, שגנה הם בין האלוף יריב ובגראל גמאסי, ניתן היה להרגיש הטמעה ישירה על הגתרחש־ות באיזור. מקם הוסיף לע־דור שם והשיחות של ה־ה לים התמקדו בסיכויים לטוב מהר הביתה. השבועה הקרובים יוכיחו אם אכן יב־שימו המצרים את ההסכם ה־מתיחס לפיכים הצבאיים.

בלבנון תשלם סוכנות טא"ס פיצויים

בית המשפט לערעורים ה־לבנוני אישר ביום ו' פסק־דין של בית־המשפט לתעונות, אשר הטיל על סוכנות הי־ידיעות הסוב־יטית הרשמית טאס"ס לשלם חצי מיליון לירות לבנו־ניות כפיצויים לציר הארלבנט אחמד אסבר, לבנו של הבטיח לשעבר, דודי שמעון, ולגמיא אגדת העתונאים הלבנונית ל־שעבר, רוברט אבלה.

שלושה אלה הגישו תביעה נגד סוכנות הידיעות הסוביי־טית על הוצאת דיבה, אחרי שטאס"ס הפיצה ראיון עם ה־סוכן הבריטי שריגל למען מוסקווה, קים פילבי. בראיון זה כלולות הטמצות נגד ה־שלושה.

סוכנות טאס"ס עיתרה על פסק הדין, בטמתכה על חסי־נות דיפלומטית. שגרידות בריטים בלבנון ושיבה ממש־רד המון הלבנוני תעודה, אשר אישרה, כי עובדי טאס"ס נהנים מחסינות דיפלומטית.

אולם בית־המשפט הלבנוני לע־ערורים פסק, כי טאס"ס אי־נגה מבית מחסינות דיפלומ־טית, ובייחוד לא המנהל ה־אחראי של הסוכנות בבירות, ריימון סבר. בעל מניעות לבבר־נות. (צ"ב)

אפריל 1968 -1,000,000,000 ל"י

דצמבר 1970 -2,000,000,000 ל"י

ינואר 1973 -3,000,000,000 ל"י

ובינואר 1974-

4,000,000,000

4 מיליארד ל"י

ביטוח החיים ב"מגדל בנין"

שיא חדש בישראל!

עדות נאמנה לאמון הרב של הציבור בחברתנו-

חברת הביטוח הגדולה בישראל.

מגדל-בנין

חברה לביטוח בע"מ

הורים!

דאגו לעתיד ילדיכם

הצטרפו ל-100 אלף החוסכים לחינוך תיכון וגבוה

16.12.73-31.1.74

הרשמו באחת מקופות החיסכון:

„עמכן לחינוך" המשותפת לבנק הפועלים ומרכז השלטון המקומי-בכל סניפי בנק הפועלים בארץ.

„מנף" חיפה, רחוב הנמלים 38.

„גולה" תל אביב, רחוב מנשיאיהו 23, מבנה לשכות המדינה הבינלאומיות.

„שתלית" בסניפי בנק קופת עם לישראל בריטניה.

המועצה הלאומית לחיסכון

נבל,

עשה את הפינוקים למען אלה הנעשים את המרפיאים -

תן טרמפ למייל!

ראיון ל„מעריב" לקראת צאתו בראש משלחת האינטרנאציונאל הסוציאליסטי לסיור במזרח התיכון שלא יכלול את ישראל

הקאנצלר האוסטרי ברונו קרייסקי: הגיע סוף־סוף הזמן לראות את הבעיה בעיניים ערביות

„שמענו וחזרנו ושמענו את דעתה של גב' גולדה מאיר על הבעיה... אין להתעלם מן העובדה, שבהצגת היריב לא תמיד נאמרת האמת הצרופה ✶ אני יכול לומר, שמדיניות החוץ הישראלית לא הביאה לשלום ✶ כיום כבר משלימות כמה מדינות ערביות עם קיומה של ישראל — זה כבר ויתור ✶ הפתרון לבעיה הפלשתינית: חלק מן הפלשתינים ישתלב בישראל וחלק ירצה לבנות מדינה עצמאית ✶ הנימוק שרק בגלל שיוצרים שם מדינה עצמאית, מגרשים את אלה שחיו שם זמן רב כל־כך, איננו משכנע ואי־אפשר להאכיל בו זמן רב את בני־האדם בעולם. ✶ מלחמת אוקטובר היא תוצאת הצורך של מדינות ערב להתגבר על הפצע הצורב, שנגרם להם עקב מפלת 1967 ✶ תמיד אמרתי שאין זה נכון לדרוש ממצרים לבוא לשולחן הדיונים כמובסים"

הקאנצלר קרייסקי: מונולוג „יהודי" של מתבולל

מאת מנחם אוברבאום, עורך „מעריב" בווינה

לקראת צאתה של משלחת מטעם האינטרנאציונאל הסוציאליסטי לסיור בארצות המזרח התיכון, בראשותו הקאנצלר האוסטרי, ד"ר ברונו קרייסקי, ערך עורך „מעריב" בווינה ראיון עם הקאנצלר. בראיון זה הטעים הקאנצלר, כי מטרת המשלחת היא לאסוף עובדות ולשכנע ראשי מדינות ערב אילו הנמנים דרושים, לדעתם, להביא לפתרון של שלום במזרח התיכון. המשלחת תבקר בישראל. „עדדות להשגת הפרוקים עם מפלגת העבודה הישראלית אנו יודעים איך רואים בישראל את הדברים לכעיה. שמענו וחזרנו ושמענו את דעתה של גב' גולדה מאיר על הבעיה. לעומת זאת, אין לאינטרנאציונאל קשר עם מדינות או מפלגות בארצות ערב. לכן, הגיע עתה הזמן לראות את הבעיה גם בעיניים ערביות, שהאינטרנאציונאל יוכל לגבש עמדה שקולה בבעיה מתוך, לגבי עינינו הקבוד תמיד הגרסה של פוליטיקאיות מפלגה־הבית — כמפלגת העבודה הישראלית — וזכותה ישראל לגבולות כמוחים. — אמר ד"ר קרייסקי.

חזר ואמר, כי מטרת המשלחת היא לשמוע מה בפי מדינות ערב בנוגע הנוכחי וכי מטרת המשלחת היא לאסוף עובדות.

„מעריב": מה יישאה בעד בדות שיאספו?

קרייסקי: הן יוגשו לאינטרנאציונאל הסוציאליסטי.

„מעריב": לאיזו מטרה?

קרייסקי: אין לנו דיוזיות ואינו מדינה, המבטלת מלחמה. אנו יכולים רק להציע הצעות בסיכנון. „אנו חושבים, כי הגיע שלום עשוי להתקיים רק בדרך זו ותו.

„מעריב": כלומר, מעין תיווך.

קרייסקי: בשום פנים ואופן אין זה תיווך.

„מעריב": אבל האם אין משקל הנמשים, המשתתפים ב־משלחת, גבוה מכדי שישפיע פתם באיסוף עובדות?

קרייסקי: חוזקה העובדה, ששמרנו על רמה מסוימת תוכיח לערבים, כי מטרותינו רציניות. בסיכומו של דבר, הוי למדינות ערב עד עתה רק שתי יריזות: בריתות המוצעות ונדשה.

■ הולכת שולל

„מעריב": ומה עם אנגליה?

קרייסקי: טוב, במידה מסוי־ימת גם אנגליה, אבל לשמחה ואת, מבאה ישראל במפלגות הסוציאליסטיות תמיד יריבים ומתנגדים ובעבודה זו לא נשתמש. אני סבור, שנעשה שיתוף־פעולה יותר לישראל אם נבחון את הדברים גם בחדרה, בה הנר השני הוא אותם. ואין להתע־לם מן העובדה, שבמצגת היריב לא תמיד נאמרת האמת הצרו־פה. הנני מאמין כי כל מי שמבחל מלחמה מנהל העמולת. שבי־הכרח משיקה יסוד של הולכת שולל.

„מעריב": האם יש, לי־דעתך, לשנות את מדיניות החוץ של ישראל כדי להגיע לשלום או הבנה עם מדינות ערב?

קרייסקי: אין זה מתפקידי להתערב במדי־ניות החוץ של ישראל. אני יכול רק לומר — דו־ואת לא כראוי מבחינה ר־מוקראטי אלא מבחינה דו־מוקראטי אמריקאי — כי מדיניות החוץ הישראלית לא הביאה, כנראה, לתו־צאות, שאליהן צריך ל־שמוף, כלומר, לא הביאה לשלום.

„מעריב": מה אם כך אי־נני כשהדה במדיניות חוץ זו?

קרייסקי: אנונים הנה כך: אין אפשרות להביא לשלום בר־קיימא, אפילו עלידי בר־תונות צבאיים גדולים כאלה, בפרט אם הדיבר הטוטבאלי יכול — „חדות למטפר הצר־שים הנדיף הנמוד לרשותו וחדות למשאבי הגדולים, נפט וכדומה — לרכוש בזמן קצר יותר את הדיע חמכבי־לוגי הדרוש, כדי להשתמש בנשק מודרני. לכך יש לבדוק את הנמנה? שיש ביכולתו של הדיבר לכרוש בשאות, אם כך, לבצעה אלטרנאטיבה אחת בלבד: מדיניות החותרת ל־לום מן הסבירות, שבמצגת הדיבר לא תמיד נאמרת האמת הצרו־פה. הנני מאמין בהערה זו לשני הצדדים כי כל מי שמבחל מלחמה מנהל העמולת. שבי־הכרח משיקה יסוד של הולכת שולל.

„מעריב": האם יש, לי־דעתך, לשנות את מדיניות החוץ של ישראל כדי להגיע לשלום או הבנה עם מדינות ערב?

קרייסקי: אין זה מתפקידי להתערב במדי־ניות החוץ של ישראל. אני יכול רק לומר — דו־ואת לא כראוי מבחינה דו־מוקראטי אלא מבחינה דו־מוקראטי אמריקאי — כי מדיניות החוץ הישראלית לא הביאה, כנראה, לתו־צאות, שאליהן צריך ל־שמוף, כלומר, לא הביאה לשלום.

„מעריב": מה אם כך אי־נני כשהדה במדיניות חוץ זו?

קרייסקי: אנונים הנה כך: אין אפשרות להביא לשלום בר־קיימא, אפילו עלידי בר־תונות צבאיים גדולים כאלה, בפרט אם הדיבר הטוטבאלי יכול — „חדות למטפר הצר־שים הנדיף הנמוד לרשותו וחדות למשאבי הגדולים, נפט וכדומה — לרכוש בזמן קצר יותר את הדיע חמכבי־לוגי הדרוש, כדי להשתמש בנשק מודרני. לכך יש לבדוק את הנמנה? שיש ביכולתו של הדיבר לכרוש בשאות, אם כך, לבצעה אלטרנאטיבה אחת בלבד: מדיניות החותרת ל־לום מן הסבירות, שבמצגת הדיבר לא תמיד נאמרת האמת הצרו־פה. הנני מאמין בהערה זו לשני הצדדים כי כל מי שמבחל מלחמה מנהל העמולת. שבי־הכרח משיקה יסוד של הולכת שולל.

„מעריב": מה יישאה בעד בדות שיאספו?

קרייסקי: הן יוגשו לאינטרנאציונאל הסוציאליסטי.

„מעריב": לאיזו מטרה?

קרייסקי: אין לנו דיוזיות ואינו מדינה, המבטלת מלחמה. אנו יכולים רק להציע הצעות בסיכנון. „אנו חושבים, כי הגיע שלום עשוי להתקיים רק בדרך זו ותו.

„מעריב": כלומר, מעין תיווך.

קרייסקי: בשום פנים ואופן אין זה תיווך.

„מעריב": אבל האם אין משקל הנמשים, המשתתפים ב־משלחת, גבוה מכדי שישפיע פתם באיסוף עובדות?

קרייסקי: חוזקה העובדה, ששמרנו על רמה מסוימת תוכיח לערבים, כי מטרותינו רציניות. בסיכומו של דבר, הוי למדינות ערב עד עתה רק שתי יריזות: בריתות המוצעות ונדשה.

■ הולכת שולל

„מעריב": ומה עם אנגליה?

קרייסקי: טוב, במידה מסוי־ימת גם אנגליה, אבל לשמחה ואת, מבאה ישראל במפלגות הסוציאליסטיות תמיד יריבים ומתנגדים ובעבודה זו לא נשתמש. אני סבור, שנעשה שיתוף־פעולה יותר לישראל אם נבחון את

פשר התתעניינות

המשך דבריו אמר הקאנצלר אמר: „אני רוצה להמביר ... שיר והתעניינותו בבר־מזרח־התיכון. איתור זה הקרוב ביותר לאידיאה שקורה שם חייב לעניין לכן, כבר הצעתי זמן מה המלחמה לדון בנושא מזעזעה לבמחון אירופה. ... היתה התגובות לדעתו.

„מעריב": ישראל התנגדה מדוע, לדעתך?

קרייסקי: „אין תגובה. כל שלי עשויה להתפרש שר־מלה ולעורר אי־הבנות. לכולם הבהרתי, שזה זי־הנשוב ביותר לאידיאה לכן לפחד בו במגמת ער־מתון אירופית. הרוסים ... הצרפתיים, הבריטים ... הגבוה, מדינות ערב ... הוחלה, אבל אחר־כך ... התעניינות גדולה. ופה ... מעבר הדלק הנכון ... ידיעה שנעניין.

איסוף עובדות

קרייסקי, שהבהיר, כי ... האינטרנאציונאל הסו־ציאליסטי לא מתכוון ... ת סיורה במזרח התיכון, ... בישראל חלק יוצא לבנות מדינה עצמאית.

„מעריב": למשל, בשטחי ישראל שלפני 1967?

קרייסקי: (בכעס רב): אינני יודע... ואותם שטחים, בהם חיו בעבר.

„מעריב": זה חיו בשטחי ישראל שלפני 1967.

קרייסקי: (מתפה): מבחינה שטחים... על כל פנים, זה צריך לחיות בני שם לדוגמה. אבל הנימוק, שרק בגלל שיוצרים שם מדינה עצמאית מגרשים את אלה שחיו שם זמן רב לפניהם, איננו משכנע ד־אי־אפשר יהיה להאכיל בו זמן רב כל־כך את בני־האדם בעולם.

„מעריב": אם כך, מדוע לא תגובה להביא לדרישת בין צעירים ישראליים וערביים?

■ ברוח הסוציאליזם

קרייסקי: כבר נישמתי זאת בעבר. בזמנו הצעתי בהוקף הפקידי כיוון המפלגה הסו־ציאליסטית האוסטרית לקיים מיפגש בין סוציאליסטים צע־רים מישראל לבין סוציאלי־סטים צעירים מארצות ערב, כדי לדון בדרכים לפתרון זה־מצב באיזור ברוח הסוציא־ליזם. בתשובה אמר לי, ש־הזמן אינו בשל עדיין.

„מעריב": מי נתן לך תשו־בה זו?

קרייסקי: הנד הערבי אמר, שעדיין מוקדם מדי.

„מעריב": מה היתה הדר־גובה הישראלית?

קרייסקי: לא שלחתי את הזמנה לישראל, מאחר ש־הנחתי, כי זו תסכים למיפגש כזה.

„מעריב": אולי עכשיו זה זמן המתאים לחידוש הזמנה בכיוון זה?

קרייסקי: לא, אך הזמנתי בעינה עומדת.

■ עוקץ התבוסה

„מעריב": מה דעתך על מלחמת אוקטובר?

קרייסקי: מלחמת אוקטובר היא תוצאת הצורך של מדי־נות ערב להתגבר על הפצע הצורב, שנגרם להן עקב מפ־לת 1967, שהיתה משפילה מאוד עבורם.

„מעריב": ולדעתך, הם הי־צליחו להתגבר על פצע זה?

קרייסקי: העובדה, שמצגרים הגיעה כמה בתחנות צבאיים חשובה, ללא ספק, ליקרתה. תוחלת לבמחנות אלה יש גם אפשרות לקירוב מסוים בין הצדדים, מאחר שלראשונה הגישו שני הצדדים ליד שולחן הדיונים בלי שהגיה לאחת מן המדינות הרגשה בחתה. תמיד אמרתי, שאין זה נכון לדרוש ממצרים לבוא לשולחן הדיונים, כיון שהיו שים כאל דבר מאוד לא סיפ־מאתי, אבל זו המציאות וכך זה יתרחש, כנראה, אגב, בני, שביקר בארץ, אמר לי, כי ה־דור הצעיר בישראל מרבלני לאין שיעור מדור המבוגר. זאת אני אומר תמיד גם לערבים. לכן כראי שתדע, שגם בין המצרים הצעירים — שגם רבים מהם אני מנגש לעתים — אפשר לגלות סר־בלנות רבה. יתור מאשר אצל המבוגרים.

„מעריב": אם כך, מדוע לא תגובה להביא לדרישת בין צעירים ישראליים וערביים?

■ „קליריגנ" באנשים

קרייסקי: כמובן, יקרה כאן דבר, שאני מתעב מיפעם נפשי. תוחה התחשבנות הר־דית של מנהיגים. ישראל תאמר: יבוב רשע, אותם הרי־בים להתסיר את מאות אלפי הישראלים, שעבור אר גרשו ממדינות ערב, ממסמר ה־פליטים הפלשתינים.

„מעריב": אותה הרשב. ש־זה אינו הוגן...

קרייסקי: כמובן, זה „קלי־ריגנ" הזה ירשף ברקע. אני מתיחס אל „קלריגנ" באנ־שים כדי לשקם את הפליטים הפלשתינים מבחינה כלכלית, למען שמתחילים לטפל בבעיה הבינאומית שלהם, היא כ־עת, כשם שטעות לחשוב, ש־אפשר להגיע לשלום בלי ל־טפל בבעיה הטריטוריאלית של מצרים. כמובן, שהי בעיות גיר אוגראפיות אלה, הן המצרים הן הפלשתינים. חשובות ב־אותה מידה.

■ ובעיה פלשתינית

„מעריב": ואיך אתה מתאר לעצמך את פתרון הבעיה ה־פלשתינית?

קרייסקי: איני יכול להציע פתרון מסודר, או להציע מת־כון, מאחר שאיני איש־מקצוע. אבל אני מתרחב בנושא זה כי כל אדם אחר. הפלשתינים חייבים לחיות במקום כלשהו וראה לי, כי שאלת המקום חייבת לחיות האלה. בה מדיניה עצמאית, כמו שאין לחסיל מקום בנוכחה של יש־ראל למדינה עצמאית.

„מעריב": שתי מדינות ב־אותו שטח? יש בכך סתירה מסוימת.

קרייסקי: (משסע בזעם): אין בכך כל סתירה, גם כיום חיים ערבים רבים בישראל.

„מעריב": אך לא כמדינה עצמאית?

קרייסקי: נכון, הפתרון יצ־טרך, לדעתי, בשתי דרכים — חלק מן הפלשתינים ישתלב ביר, שיש למנוע את המדינות הישראלית.

קרייסקי: איני רוצה לחוב־תיב מדיניות למדינת ישראל. אני גם לא רוצה לבקר את המדיניות הרשמית שלה. אבל אני סבור, שמדיניות, הנשענת יותר מדי על כוח צבאי, לא תביא לשום הצלחה לטווח ארוך.

„מעריב": האם אותה סבור, שמדיניות ערב מוכנות לפי־תרים?

קרייסקי: כיום כבר משלי־מות כמה מדינות ערב עם קיומה של ישראל ואילו ב־עבר הן סבנו, שעל ישראל להיעלם. זה כבר ויתור הנר־מתחת חיובית.

■ בעיה גיאוגראפית

„מעריב": מדאיגות קוד־מים שלך אני מבין, שאמנת מבעיות היסוד היא הבעיה ה־פלשתינית.

קרייסקי (הידוד בדעתיו, המוכנות בקיומה של מדינה פלשתינית ושאינו אוהב לה־שיב על שאלות בנושא זה, מחמיץ את פניו וקצב דיבורו האיטי נעשה איטי יותר ר־השובותיו מתמקמות יותר): הבעיה היסודית באיזור היא הבעיה הגיאוגראפית. הבעיות הפוליטיות והכלכליות הן מי־שניות. הדבר אמור הן לגבי הפלשתינים הן לגבי המצ־רים — הרוצים לקבל את ה־שטחים שלהם בחזרה — דבר שהוא הגיוני הלגיטימי של כל מדינה. שהמסירה שטחים, התשקפת, שאפשר לאמוף כמי־כך, לבצעה אלטרנאטיבה אחת בלבד: מדיניות החותרת ל־לום מן הסבירות, שבמצגת הדיבר לא תמיד נאמרת האמת הצרו־פה. הנני מאמין בהערה זו לשני הצדדים כי כל מי שמבחל מלחמה מנהל העמולת. שבי־הכרח משיקה יסוד של הולכת שולל.

„מעריב": האם יש, לי־דעתך, לשנות את מדיניות החוץ של ישראל כדי להגיע לשלום או הבנה עם מדינות ערב?

קרייסקי: אין זה מתפקידי להתערב במדי־ניות החוץ של ישראל. אני יכול רק לומר — דו־ואת לא כראוי מבחינה דו־מוקראטי אלא מבחינה דו־מוקראטי אמריקאי — כי מדיניות החוץ הישראלית לא הביאה, כנראה, לתו־צאות, שאליהן צריך ל־שמוף, כלומר, לא הביאה לשלום.

„מעריב": מה אם כך אי־נני כשהדה במדיניות חוץ זו?

קרייסקי: אנונים הנה כך: אין אפשרות להביא לשלום בר־קיימא, אפילו עלידי בר־תונות צבאיים גדולים כאלה, בפרט אם הדיבר הטוטבאלי יכול — „חדות למטפר הצר־שים הנדיף הנמוד לרשותו וחדות למשאבי הגדולים, נפט וכדומה — לרכוש בזמן קצר יותר את הדיע חמכבי־לוגי הדרוש, כדי להשתמש בנשק מודרני. לכך יש לבדוק את הנמנה? שיש ביכולתו של הדיבר לכרוש בשאות, אם כך, לבצעה אלטרנאטיבה אחת בלבד: מדיניות החותרת ל־לום מן הסבירות, שבמצגת הדיבר לא תמיד נאמרת האמת הצרו־פה. הנני מאמין בהערה זו לשני הצדדים כי כל מי שמבחל מלחמה מנהל העמולת. שבי־הכרח משיקה יסוד של הולכת שולל.

„מעריב": מה יישאה בעד בדות שיאספו?

קרייסקי: הן יוגשו לאינטרנאציונאל הסוציאליסטי.

„מעריב": לאיזו מטרה?

קרייסקי: אין לנו דיוזיות ואינו מדינה, המבטלת מלחמה. אנו יכולים רק להציע הצעות בסיכנון. „אנו חושבים, כי הגיע שלום עשוי להתקיים רק בדרך זו ותו.

„מעריב": כלומר, מעין תיווך.

קרייסקי: בשום פנים ואופן אין זה תיווך.

„מעריב": אבל האם אין משקל הנמשים, המשתתפים ב־משלחת, גבוה מכדי שישפיע פתם באיסוף עובדות?

קרייסקי: חוזקה העובדה, ששמרנו על רמה מסוימת תוכיח לערבים, כי מטרותינו רציניות. בסיכומו של דבר, הוי למדינות ערב עד עתה רק שתי יריזות: בריתות המוצעות ונדשה.

■ הולכת שולל

„מעריב": ומה עם אנגליה?

קרייסקי: טוב, במידה מסוי־ימת גם אנגליה, אבל לשמחה ואת, מבאה ישראל במפלגות הסוציאליסטיות תמיד יריבים ומתנגדים ובעבודה זו לא נשתמש. אני סבור, שנעשה שיתוף־פעולה יותר לישראל אם נבחון את

מכירת סוף העונה

כל־בו

20% הנחה

בחלקות: **ההלבשה** - כולל בגדי עור לנשים גברים וילדים

ארנקים וכפפות - מעור וחומרים סינטטיים

חגורות - לנשים וגברים מעור וחומרים סינטטיים

נעלים - הנחות גדולות

ועוד

שבוע בלבן עם מוצרים לבית ולמשפחה נמשך!

בשהייתכם בכל־בו שלום בקרו במוזיאון השעווה ובמצפה שלום.

שימו לב! הנחות עד 50% במחלקות הקונפקציה לגברים נשים וילדים והצעות מפתיעות נוספות ברוב המחלקות.

هكذا من الأصل

هكذا من الأصل

קרייסקי: אינני מכיר בלאום יהודי

קאנצלר אוסטריה טוען: „אין גזע יהודי, יש רק ריכוזי דת יהודיים * המיסיונריות אינה חלק מן הפילוסופיה הקאתולית, אלא שיטה יהודית, שאומצה מאוחר יותר על־ידי הנוצרים * הליכוד הוא מפלגה מיליטאריסטית, ודבריו של הרב הראשי שלכם, הרב גורן, מזעזעים — כשאמר: „קרייסקי יכול לעשות מה שהוא רוצה, הוא יישאר יהודי" — בכך הוא עושה מה שעשה היטלר בדרך שלו"

(סוף מעמוד 19)

בנים כמובסים. עתה, לאחר המלחמה, גדל, ללא ספק, בס־תרגום העצמי.

„מעריב": אבל לאחר מל־חמת ששת הימים הביעו מדי־נאים ישראליים את נכונותם לבוא לקאהיר, כדי לדון ב־תנאי שלום. האם אין זה מ־קנה במיקצת את עוקץ ה־תבוסה? הרי אין בכך מעין „הליכה לקאנוסה" — לא ה־מערבה בא אל המכבה אלא ה־מכבה אל המערבה.

קרייסקי: כן, אבל הצורה ז' של המריגאים הישראליים גרמה יותר מהדיבה פסיכו־לוגית מהדרישה, שהערבים יבואו לשולחן הדיונים. אתה יודע, אני שייך לעם, שנחל שתי תבוסות מזלות בדור אחד. כמי שיודע, אני אוסט־ריי ממוצא יהודי ומאחר שאני שייך לעם זה, אני יודע את טעמה של תבוסה. אין זה משנה מי הולך למי לקאנוסה — המכה והלך המפסיד. האם אינך חייב, אינך מביא את עצמך למצב זה — ובאמת לא היה חייב. (בלילגול) על מה צריכים היו הערבים לחתום? על ויתורים. ואת גם אם גולדה היתה נוסעת לקאהיר, המכה אמרתי לחברים בישר־ראל: זאת אשליה מנוחכת ל־חשוב, שמצרים תסכים לכך.

„מעריב": אמרת, כי אחרי המלחמה הצורתנה יש אפשר־רות לקידוב מכוים בין הדרי־בים. האם אתה חושב, שנוכח שבבה זו תשא ותיתן דיבוה שרי?

קרייסקי: רק לשתי מצר־מות־הכל יש אפשרות למעול בהיר, ראיון, שהיה באומן כללי בעל נעימה אנטי ישרא־ליתה, מפיל כל על המעריך מיחיות שלך פראנו המשלחת לשורה הזיכון?

קרייסקי: הראיון שנתתי לא היה אנטי־ישראלי. כמר־בן, הענון הביא אותו בצורה אנטי ישראלית, שלא המיד התאימה לנעימה בה אמרתי את הדברים. קראת בוודאי, כי אמרתי בראיון, שלישראל הכות להתקיים בגבולות בטח־חים?

לבקשת קרייסקי מביא מר־כירו, שהיה נוכח בראיון, את הדיון, המסיל את הדגום ה־מאמר.

„מעריב": אבל דיברת ב־ראיון על „מיליטאריזם יס־ראלי".

קרייסקי: אני מתכוון ל־מיליטאריזם. הקיים בכל מדי־נה. למשל, הליכוד הוא מפ־לגה מיליטאריסטית. קראתי ב„נויה צייטונג" את נאומיו של בגין (מעוות ענין). גם במדינות ערב קיים מיליטאריזם. ישנם מהגים ערביים, המעוניים: „אפילו למען השלום בגיזור, מאחר שבלי משלחי הנשק שלהן אין אפשרות לקיים מלחמה. יש, איפוא, לארגיב ולבריח־המעצמות האפשרות, אליה הן מוכיחות בריצוה. זאת אני אומר מאחר שאני סבור, ש־שתיקן מעוניינות בשלום. שמע, מצרים היא ארץ גדולה היא המדינה הערבית היחי־דה, שהשקיעה השקעה צבאית גדולה במלחמה: השקעה, שאגב לא היתה לגמרי ל־שוא. ארץ זו, עם מיליוני האנשים החיים בה, יודעת מה מחירו של כל יום במלחמה — ומצרים אינה מדינה עשירה. גם כם יושבים אנשים נבו־נים, היודעים, כי ביטחון שלום אפשר להשקיע את הכספים, שבהם מוחלה המלחמה, בפי־תוח והגדלה מרחוה. אך מובן, שאין לחזור תמורת שלום של שאיפה לאומית.

■ הראיון ל„גומהוריה"

„מעריב": האם איך חושב, שנתת לעתון „אל גומ־הוריה" בבוקר ראיון שנתתי לעתון ישראלי ואמר בו אנ־תי דברים כאלה. אסביר לך בקרים כללים את השקפתי על היהדות.

קרייסקי (מתרחה בכוחסנו ומוחה בסנגלוג ארוך. הפסק בבעיה היהודית, כמי שהיא נראית בעיניו): כאשר הגיע הנאצים למולדתי, היחזי מו ציאליסט צעיר, שהיה אחרא לעבודת הדיונך של תנועת ה־נוער הנוכד המוסטרי. בתוקן הפקידי התחלתי ללמוד אנ־תרשיקים, בהם השתמשו ה־נאצים לתוכחת תורת הגזע שלהם. המשכתי ללמוד גשו־זה ביכחיות גם אחר־כך, ב־בית הסהר, הנעתי לסטקנו. שאין גזע יהודי, יש רק רי־כוזי דת יהודיים, שנאספו ל־קיבוצים בעלי גודל משותף במקומות, שבהם הם נרדפו נוצרו ריכוזים בעלי גודל מ־שותף מסוג אחר, ברבומן שבמרינות. שם לא נרדפו ה־יהודים, נוצרו ריכוזים מסוג אחר. אגב, מעניינת העובדה, כי במדינות ערב הדיחזאו ל־יהודים בצורה סובלנית מאוד — כך נוצרו יהודים רוסים, יהודים ספרדיים וכו', שקיב־לו בשטך הזמן גם סימנים היצונים. כמו צבע שיער ו־פיניים. אני גם סוקן, כי ישראל היתה מולדתם הקיומה והדתית בלבד של היהודים — אך לא מולדתם האמיתית. מ־שלם לא היה בה מספר כה גדול של יהודים, שיסביר את תכונתם הגדולה בשלם. ב־אלכסנדריה, למשל, התקיימה בתקופת הזהר שלה קהילה גדולה מרבה מקהילת ירושל־לים. הזאת, לא משום שהיה־דים הגרו לשם, אלא בגלל פע־לות מיסיונרית עצומה. ש־ניהלו היהודים. כן, המיסיונ־ריות אינה חלק כן המילוסו־פיה הקאתולית, אלא שיטה יהודית, שאומצה מאוחר יותר על־ידי הנוצרים. ההפרדה בין הדת היהודית הציונות ומלה־זה מכבר. למשל, ה„בונד" — אינה מרוצים סוציאליסטים יהודיים, שהתנגדו לציונות ו־שטענו: אנו פולנים, גרלנו כאן, וכאן אנו רוצים למות. תהליך הינתקות ובכיעה זה היה מסתיים כבר מזמן אול־מלא הדרישות הסכנות לישר־ראל, אך ברור, שהוא לא יעסק. יגיע היום, שבמו שיש לשודדי סב ואלוני, יהיה ל־יהודי סב שהדי חזה לא יעניין אף אחד. אתן לך דוגי־מה: בתי נמוזה לנוצרי — אגב, מהגה גרמני — בנו לא ידע דבר מרדיפות יהודים. מה קושר אותי ליהודות? רא־שית, לא זהה. אינני מכיר אותה הזיון לי כל קשר אלית, שנית, לא הלאומיות — אינני מכיר. בלאום־יהודי, אין דבר כזה עבורי. מה שקושר אותי ואת הכבוד לקהילה של אבו־תי, והתרגשה, שזה מתרגי ולא מכובד לא לעשות אנו. מאידך גיסא, אינני רואה כל סיבה להתאוות בכך, כשם שאינני מוצא שיש לאחד מ־צאצאי הנוכנוטים סיבה ל־התאוות במוצאו. כללית, טיפ־שי הדבר להתאוות בדבר, שאינך יכול לשלוט בו ושבא עליך בין אם הינך רוצה ב־כך ובין אם לאו.

■ חסר דת

ומשיך קרייסקי: הרב ה־ראשי שלכם — מה שמו? גורן, אם אינני טועה, דבריו מזעזעים ממש. הוא אמר: קרייסקי יכול לעשות כל כה שהוא רוצה. הוא היה וישאר יהודי. בכך הוא עושה את מה שעשה היטלר בדרכי־שלו, ומי גיסה לא נמצנו לעובדה, שאני חסר דת, יש הסכר משוש מאד: לי אי־שית לא היתה מפריעה יהדד־תי יותר מאשר לשכני הנוצרי בדרומו־שלו. אלא שבשנת 1927 החליטה הממלכה הסו־ציאליסטית — לאחר קרבות קשים ומלחמת אזרחים עם הממשלה, שהיתה בימים אלה ממשלה קאתולית — לנהל ב־קרב חברית ומעולה לעזיבת הכנסייה. עשרות אלפים עזבו אותה באותם ימים. אני אמר־תי אז: אם אומרים לנו: „אינך דתי, תסיק את המס־קנהי" — אין אימרה זו כמו־גלת להיות מכוחנת רק לנוצ־רים שביניהו ולכן הסקתי את המסקנה. לא היה בכך כל נסיון בריחה מן הגורל, כי זה לא היה עזור לי. פרש ל־זאת, לא היתה לי כל סיבה להתבייש באבותי, שהיו אנ־שים הגונים ומקובלים. אחיו של סבתי, למשל, שהתגורר זמן רב יותר ממני בבית, בו אני גר כיום, היה כפרי הגון ואפילו חבר בכנסת הרייך.

■ פרשת האח

„מעריב": אם כך, מדוע עלה אחיך ארצה ולא נשאר במקום, בו גרו אבותיו זמן כה רב?

קרייסקי: אחי הוא פשוט אחר לגמרי. הוא אדם ותלה מאוד, שטוף־ראש, שכמעט לא חי אתי ביחד, מאחר ש־יב הזמן היה במוסדות, אבל זמנים ובבתי־ספר מיוחדים. חשבו, שאפשר יהיה לרפאו. לעומת זאת, אני, ישבתי ב־שנה 1934 ובשנת 1939 בבית־הסוהר ואחר־כך עזבתי את אוסטריה. הוא הגיע ביניהיים בדרך בלתי חוקית ליחון וגם־שם לישראל. כך יכול היה ל־הגיע לצרפת. אחי פשוט איבדו מסוגל לשפוט נושא זה ב־צורה אינטלקטואלית.

גאלץ להילחם 100 שנים, על ישראל לחזרב. אך יש גם מנהיגים אחרים המעניים, כי השמדת ישראל אינה מטרה, שראוי להילחם עליה.

„מעריב": היכן נמצאים אותם מנהיגים?

קרייסקי: אני סבור, שב־מצרים רוצים כיום את המצב בצורה ריאלית יותר.

„מעריב": ובסוריה?

קרייסקי: אין לי מושג.

„מעריב": בחזור לראיון עם העתון „אל־גומהוריה", אני מבין, איפוא, שאינך מרי־צה מן הדרך, בה הפיכה סוכ־נות הדיעות הצרפתית את הראיון?

■ מונולוג „יהודי"

קרייסקי: נכון, הם גם הביאו בעבר ראיון שנתתי לעתון ישראלי ואמר בו אנ־תי דברים כאלה. אסביר לך בקרים כללים את השקפתי על היהדות.

קרייסקי (מתרחה בכוחסנו ומוחה בסנגלוג ארוך. הפסק בבעיה היהודית, כמי שהיא

בעלי הון מסעודיה רוצים להקים בית זיקוק בהולנד

מאת **ה. בליין**

סופר „מעריב" בהולנד

קבוצת אנשי עסקים מ־ערב־הסעודית רוצה להקים בשותף פעולה עם בעלי יזמה הולנדיים ובעלי־מניות בית זיקוק בדלפזיל בבדר־ניגן, המרוז הצפוני־מזרחי של הולנד.

הודעה זו הפתיעה שלשום את ציבור ההולנדי, העומד מול מבוך הנפט הערבי.

התוכנית מכוונת לעבוד ב־שנה כ־10 מיליון טונות נפט גלמי מערב הסעודית. הער־בים מבטיחים אספקת נפט.

משרד הכלכלה ההולנדי מר־יחס בחיוב להכנית זו, הי־עשויה להוות המרין חזק ל־התפתחות הכלכלית של צפון הולנד, בה שוררת אבטלה.

הסבע הראשון בין הקבוצה, שהיא בעיקר בעלת הון סער־די, ובין משרד הכלכלה הי־הולנדי החל עוד בחודש ספ־טמבר אשתקד, אז בירדו את האפשרויות של הקמת בית זיקוק בצורה שכך הנכון.

לפי בקשת הנציגים הממש־יגים הדיע שר הכלכלה ה־הולנדי רוד לובנס, לאחר שי־כבר החל חודש הנפט הערבי, שאין הולנד מעלה איש ב־תנאים הקשות הנוץ וכל זה עשויה להוות המרין חזק ל־הולנד, בה שוררת אבטלה.

הסבע הראשון בין הקבוצה, שהיא בעיקר בעלת הון סער־די, ובין משרד הכלכלה הי־הולנדי החל עוד בחודש ספ־טמבר אשתקד, אז בירדו את האפשרויות של הקמת בית זיקוק בצורה שכך הנכון.

לפי בקשת הנציגים הממש־יגים הדיע שר הכלכלה ה־הולנדי רוד לובנס, לאחר שי־כבר החל חודש הנפט הערבי, נוקף לנפט מערב־הסעודית יעבד בית הזיקוק הנ"ל גם נפט מקרקעות הים הב־פוני. הנפט מערב־הסעודית יובל במכליות קטנות, שיוכלו אולי לעבוד בקרבה בתעלת סו־אץ.

נראה כי הערבים מתמשים במערב השקעה טובות ונוש־אות רווחים לסכומי הכסף ה־גדולים שלהם, שהם צוברים לאחר הקלאת מחירי הנפט. כן הם מעוניינים לפעול לא רק בתחום הנפט הגפט מ־שהם אלא גם בעיבוד הנפט בארצות.

הבעיה-דירה

הפתרון:

צמד לדירה

זה לא חלום!

גם ילדיך יוכלו לרכוש לעצמם דירה

אם הצטרף לתכנית צמד לדירה, תתכנית המאפשרת לך ע"י הסכון חודשי קבוע לקבל:

הלואה כפולה מסכום ההסכון, עד —40,000 ל"י בריבית של 9% בלבד.

עשה למען ילדיך, הרשם לתכנית צמד לדירה של

בנק המזרחי המאוחד בע"מ

סופר „מעריב" בווינה, מנחם אוברבאום (משמא ל) מראיין את הקנצלר האוסטרי, ברונו קרייס

במסעו בשבוע הבא במזה"ת

שר החוץ הצרפתי עומד להיפגש בדמשק עם נציגי המתבלים

מאת **דמר גולן**

שיבורת „מעריב" בפאריס

האמשהיה, כי שר החוץ של צרפת, מרשל זיבר, ייפ־גש עם נציגי הפלשתינים בעת ביקורו במזרח השבוע, העלתה על ידי חוגים דיפלומטיים בפאריס.

אם אכן ייפגש מר זיבר עם נציגים פלשתינים, יהיו אלה קודם כל מנהיגי ארגון „אל־פאתיקה", אשר בסיסם ב־דמשק.

כמעט ודאי, כי מר זיבר לא יעלה את ענין השבויים הי־ראלים, גם את מצבם של יהודי סוריה. בעבר היו ה־צרפתים מוכנים לפעול ולהפ־ליל את השבעתם בעניינים המאגרים (להבדיל מעניינים מדיניים), אולם בתקופה ה־אחרונה חל שינוי מסוים גם בנסח זה.

○ מעבר של מעצמה

אם קל להבין מדוע נוסע מר חוץ זיבר לסורדיה ול־מרוית, במסגרת סיורו הרא־שון במזה"ת, קשה יותר לר־אות מהו האינטרס הצרפתי ב־סוריה. התשובה לכאלה זו צרי־כה להיכנס בתוכן הכללי יו־תר של המדיניות הצרפתית במזרח התיכון.

צרפת נמנאה כיום בעיקומה של ביקפה כדינית באיזור. ביקפה צור מגבהה אינה רק להמשיך להיות אסקה סדירה כל נכס, כי אם גם להחזיר לה מעמד של מעצמה גדולה. כבל שיראה הדבר מפתיע, שאאה צרפת לעניות הדת של חשבונם לשל הסוביי־ים.

לדעתם של מומחי מזרח ה־חוץ הצרפתי, הבסיס לגוב־חות הסוביטיה במזרח הת־כון הוא נסק ולא אהבת. כלו־מר, הם סבורים שהערבים הסוביטיים מעולם לא הצליחו לפתח רגשי קירבה והכבה. אפילו הם קיימו שיתוף פעו־לה הדוק. הסוביטים היו מו־כנים למכור נשק בכמויות בלתי מוגבלות כמעט לערבים ובמחיר נמוך בהרבה ממחיר הנשק בשוק המערבי.

○ מכומי עתק לנשק

בתקופה האחרונה חל שינוי גדול במצב: מדינות ערב „המתנגדות" שינו את עמדתן והן מוכנות להקציב מכומי עתק לרכישת נשק, מרגע ש־גורם התשלום בעבור הנשק אינו קיים יותר, כאבדים ה־סוביטים את יתרונם העיקרי, לדעת המומחים של ה„קי־רמלין", מצב זה פותח אר־פקים חדשים לצרפתים, ה־מוכנים, אף הם, למכור כמר־יות בלתי מוגבלות של נשק — אם כי במחיר גבוה.

התקוות החדשות של צרפת להכות בהשפעה במזרח היכון בהברת שהמדינה השלכות על יחסם ליש־לאחר זאת, ניתן להבין התלפות השיחותיה המר־נות בדבר ביקורו הקרוב. ו־יכול, של מר זיבר משר־

● ליצור דשם

הסיבה העיקרית לחלק — ליהנות דשם במדינות ע־כי צרפת באמת מסוגלת מלא תפקיד של מצעמה איתר, כלומר, כי היא ב־בלת על שני הגדרים וכי מסוגלת לשמש מתוכנת ב־הם.

כוונתם של הצרפתים רק שיוסבו כי יש להם עם ישראל — הם אינם ב־נים בקשר עצמו, שכן היה על מר זיבר לנסות ישראל, באמת ובתמים, היה שתוף קודם כל בב־סודיים דרך הדיונרות הדי־מאשים המקובלים.

בלמוביל בע"מ
סוכנים בלעדיים לישראל
מרצדס בנץ - הנומג הנשל
משאיות קלות
הגיעו דגמי 1974
HANOMAG
HENSCHEL
הטנדרים בעלי עצמה!
מפיצים:
חיפה: בלמוביל בע"מ, רח' העצמאות 118 טל. 529286
תל-אביב: בלמוביל בע"מ, רח' קרליבך 23 טל. 280221
רבב גיר בע"מ, רח' נידים 6, — טל. 38777
מרכז מוסך מורשה רח' רוחמה 16 יפו טל. 821032
ירושלים: אוטו-חן בע"מ — רח' שלומציון המלכה 18
טל. 222733
הרכב (א.ברקוביץ) רח' יונאי — טל. 225522
באר-שבע: עמיגב, רח' החלוץ 129 — טל. 4533
קרית שמונה: רב מוסך מורשה — אזור התעשיה
טל. 067-40205 067-40775
מסירה מידית !!!

הוראים מוגים

כי הדהדות – לא ל„מכירה כלליתי"

[illegible] נתיב מקיבוץ גזר־דוד כתב ב„מעריב" (13.1), כי מלחמת יום הכיפורים כפתה עליו [illegible] עליו לחזור ליהדות, אך היתה „חזרה בישראל אינה מהווה גורם משקל לגבי [illegible] הוא מציע להיתלות באילן גדול, ובמקרה הלל הזקן לברור לנו את המצוות [illegible] „כמו כמוך", כמקרון עליון, ואולי יחיד, ללא דיקה לפרטות המעשיות.

[illegible] לגי של עוריאל ועל חבריו בשומר הצעיר. רבים הם נביאי השקר, שאימץ לעצמו [illegible] לזרזתיו, אחרי שלא הסתפק בסתם ציונות, בתוספת אמיתות ורומאנטיקה. [illegible] מרוויד, מארקס, אנגלס, לנין, סטאלין, מיטו, מאו, ואולי גם באגרי וציה נוצרה. [illegible] אליהו שהכירו אחד אחד.

[illegible] לתורתו של ואלל הזקן האם באה לקבל מתוך מערכת שלמות של מצוות מצוות אחת [illegible] ולזרוק את השאר, משום הקושי בקבלתן? הרי משמעו של הלל איננה מכסמכמת [illegible] אחת, שנאמרה כדי לסבר את אוזנו של גוי אחד. היא מצויה על פני התלמוד [illegible] המקרים הלכה דווקא כבית הלל, ולא כדיבר בית שמאי. כלומר, המצוות הפעי [illegible] בדיבר מבית מדרשו של הלל, הגיעו אלינו.

[illegible] לא הידע עוריאל נתיב כל הידוש בדבריה. הקדימו אותו בארבע תלמידיו של [illegible] המצוות ברדת לעצמה מן התורה כולה את מצוות „ואהבת לרעך כמוך" ודיקה את [illegible] מעשיות, משום אי־רצונם של האליליים לקבלן. האם נתון לטעה לבדיוקנו, מה [illegible] מוביאה „רת ואהבהי הזאת לעולם?

[illegible] מתוך עוריאל נתיב, שאין נזה מאמין, כי היהודים עלו על דמיקר למען שמירת [illegible] אלא למען „ערכי אנושי". אבל מה לעשות — המצוות מוטות על פנים. היהודים [illegible] את השם וקראו „שמע ישראל" זי אלה־נו זי אחד". לא עלה על דעתם להבריח במעמד [illegible] של אהבתם את הבריות. לא זאת ותוזה הביאה להמלאתם למוקד, כי אם שיבוזם [illegible] במשיחיותו של ישו.

[illegible] לתכיר בהקשר זה את המעשה בכומר האמריקני, שבא לתגיש טפר רחוני לאייכמן [illegible] בעת משפטו בירושלים. ידוע, כי אייכמן חזר בשעותיו האחרונות אל עיקרי המצוות [illegible] על אהבתו את ישו, אך לא הוזהר על מעשיו ביהודים. אחרי תליתו של הרשע, [illegible] מסומר על דעתו, לפי זזות הנצרות: מה מקומו של אייכמן אחרי תשוזה ומה מקומם [illegible] בתחיה היהודים? ותא השיב ללא היסוס: אייכמן מקומו בגיהנם, מיהודים ידשו [illegible] משום שלא אהבו את הנוצרי.

[illegible] היהדות זה כשאר הדתות, כשם שאין עם ישראל עם ככל העמים, את כל הדתות [illegible] ללבוש ולפשוט כבגד, לא כן את היהדות. הנה אנגלי ישל להיות קאתולי, פרוטסטנטי, [illegible] ומה לא — ועדיין ייחשב כאנגלי. לא כן יהודי. יהודי משומר כפקיד את עצמו לא [illegible] עם הדת, כי אם גם מגדר הלאום. אם מתגייר גוי, הוא מצטרף לדת ולאומה היהודית [illegible] כמאמר רות המואביה לנעמי: עמך עמי, אלהיך אלהי.

[illegible] יש אדם בישראל, כולל אנשי השומר הצעיר, שיהיה מוכן לקבל איש שלא מיטול [illegible] הנה המצוה הראשונה שניתנה לאברהם אבינו, והיא סימן־היכר ליה דים בכל [illegible] ולפרות כל ההטפות, רובם של חברי השומר הצעיר מקושרים את נשותיהם בחופה [illegible] כדת משה וישראל. הרי זאת מצוה מדרבנן, אשר ש.ש חבר — אז אולי יזהר נבון [illegible] של השומר הצעיר לא הסכים לזהר עליה.

[illegible] ליהדות להמונים, — אשתמש גם אני בפרוזאלוגיה השגורה של מיתת השומר [illegible] — כראי לשים לב לסטיכיה של ההמונים היהודיים: בכל ימות השנה רוקים הם [illegible] מצוות, אך כאשר מגיעים הימים הנוראים, הם מרגישים אזרך בהזדהות עם היהדות, [illegible] הם לבתי הכנסת. אותה סטיכיה פועלת גם ביהדות רוסיה, המחוקת והמהוכאת; [illegible] כל, חוזרים אל בתי הכנסת ואל סמלי היהדות. לכן הנחדרן אינו בתולת היהדות, [illegible] שהות שהת לכל נפש, כעין „מכירה כלליתי", כי אם בהמשכת הזיקה ליהדות ובחזר [illegible] ומגמרנות השמחה.

[illegible] אין אני שותף לבאתו של עוריאל נתיב בהישגי המאה העשרים, אך לא אבחיש, [illegible] ליהדים ביהדות אשר סגנים תיקון. הבה נקוה, שיקומו שוב עניים, כמו שהיה הלל [illegible] ששעה, שהעיז להכניס תיקון במצוה ממרשת בתורה, כציתוה למחוק את ההבטת [illegible] השמיטה, אשר כבר בימי המברה לא יכלה לעמוד בה („תיקון הפרוזבול" המפורסם). [illegible] פנים ואופן אין להסכים להתרוקנות מן היהדות ההיסטורית.

יוסף נבעון

*

[illegible] יום שבת תשליד כתב עוריאל נתיב ב„מעריב": — „על יהדות להמונים". [illegible] הל בסלחבת יום הדין — והבהה ליום הכיפורים ראיי. נבון, שיסמאות כמו [illegible] לבבות לאמונה". לבדן אינן כמעולות, אמונה קבל עם ישראל. הנה הנחיבות [illegible] שקיים עם מתן, עם הדת של 3285 שנה, ולהמשיך לאבי שאמר לי, שאני חלק [illegible] אלא אחר לי: ההמון, שעלי לדעת מהר ומהרה, הרשמנו בהפרדה־תפ־הזה, [illegible] הדעת כתביך, מסמרת ומשרת רבנים. אלא הדבר שכל השוללים הביל לא מרגו [illegible] הזקיה להשמנות ולהזדהות עם כל הנוים, ומכמישים שאת בדיה בעמם.

[illegible] ל„אמונה" ביהדות, אין אדם נוקם על אמונתו בשום מצוה, ואין מעבודה זרה. [illegible] שאת ולא־מעשה מוגדרות בדיוק רב והדרשות לימד רב. כך שאבל מי שאינו [illegible] אדם, אין מרגל כמו ישראל בר בשעתו יכול להפיק תועלת לקמן כל אדיב. אין [illegible] דבר־מבורר, ואין מסיבה ומדיה לעבודה זרה. יש אמנם לא־המעשה של „לפני עזור מכשול", ויא לפי שאינו יודע.

[illegible] שיהדות כגיל מבריחה על אדם, שאין ברצונו באמת להזדהות עם עמו. כמו [illegible] מי שנעשה אדם על כתפיו: „קשה בכך לך ד" — ועונה: „הוא אחיי. מי שאינו [illegible] הזעה יהדיות, שהיא רק עליידי אינבלים מיוחדים הזים, קל לו להזדהות עם כל [illegible] וכן יקשה עליו להבין, למה למסור נפשו לתנן על עמו.

[illegible] הכיר מעצים של המקום והעשרים, כאילו אין לעם עם הזהתו הכוחיקיים יותר; [illegible] „ניני כשרות", „שבטי הישוזי", „ד־ני „ישוב ארץ ישראל", כאילו מהירים הם [illegible], ובפרט לכותב, בפלא משמעותם. וכן הוא מוכיח הערכים והכלל־אנושיים [illegible]. הזיל מובים, שערכינו מוטשמים לכל האנושות; הלא מוזיבים אותם בשעת [illegible] בכי מה, גם ביוראמת מוזר ביום לכל הגויים, כדי שיקבלו כל יתר המצוות. קמו [illegible] בשלה, שניש לשונות הזאתנו עליידי הזיתן אחר, ולא הבליזו להכזיד הזם. נבון, [illegible] מגמה הזהיה על רבים, אשר ובהזנם לא נשאר בעם. מגמה כזאת מצוצה עליידי [illegible] בעדה קדה, ועליידי המכבים גבר הפרוזוזים.

[illegible] הכיר ראשה של מאפר הלל, „מה דסני לך, לחברך לא תעביד". ולא הכיר [illegible] „ואיך, מיבשא דל אמרי". אלה דבריו: „מה שפנוא עליך, לא תעשה לחברך; [illegible] המצוה, הן הדרך לקיים מצוה זו, „לך ולמד אותם לקיימם".

[illegible] מדרשים לקיים המצוות מבריבה על יהדי ביום, ולא הזכה, שאין תורה כלשהי [illegible] מקיאות שנשין ואין מומכין על אחר מצמוני. כל מסיכולוג יאשר למי שאינו [illegible] אחיל, שקל מאד לאדם המסתגל ללמוד היחד לעצמו, שאינו רגוי לעם. [illegible] המשתמשים במתה מצמון, ברצונם להטיל אימה על שמעיהם: „הדת [illegible] הזיקר מהגיל, שמצנת „הכבדה" היא סבנת המצלים, אז הדרשים להיות [illegible] כבי עמם. רק הזדע יכול לחזק אותנו בימים נוחלים אלה. הל בשכנה [illegible] עם מצמנים.

[illegible] מסבים עם הכוחם, שלא „לבייש את הפירמה". שהיא עם ישראל ומאחל לו הצלחה.

יחיאל פרנקל

זכויות לנשי החיילים המגוייסים

[illegible] מעריכים מאוד את הנאמנה לחיל המגוייס, להקל עליו את סילסולי הדרך בעת שהיא [illegible] לזמשה, או בחזרה לביתו. אבל, למה לא קיימת דאגה לנשי המגוייסים, לאמהות, [illegible] הנאמנות, ובמלה, עליהן כל המעמסה של קיום תקין של הבית?

[illegible] בהתנדבות הכרת: בעלי מגוייס פיום הכיפורים, אני אמא ל־4 ילדים קטנים; בבואי [illegible] הראשית בקופת חולים, עלי להסתדר עם כולם בתור לרופא, בלי כל התחשבות [illegible] מאחרי בבית לבדם; הרופא — למרות שאני מסבירה לו את מצבי — מפנה אותי [illegible] אישור זה או אחר, בלי להתחשב במצבי ובקשה; אי־התחשבות בסיתיות של אשה [illegible] — סלחת אחתנו בכל מקום.

[illegible] מכיפורים? — שאלתי.

[illegible] הדיר לעמד המגוייס גם לאשתו של המגוייס — השיבו — עליידי מתן זכויות לתן [illegible] בהטעות בשרות ציבורי, שיתקבלו מתוך לחוד; שהרופא יקיים היקרי־ביה אצל [illegible] כל יחייב להביא את הילד הנולה לבדאגה.

[illegible] המגוייסים לא מבקשות רחבים, ואינן דאגות ב„נשים מובות", שתבאנה לבתיהן [illegible] דרישות לחבר בכן, שגם הן נושאות בעול הביתי, ועל כתפות הבסתון. הדאגים [illegible] לעמד את הדרגה, כיצד לקל עליהן את המעמסה.

א. נואמנן

יש כבר טיזיה לתקנות

[illegible] (14.1) אירח את עריך דוד באור, בדשיבה שבשאה את הבוזרת „המנהל המשמרי [illegible] לבדיאן למשרד המשטרה: ליתם „הקיקת הזקים להסדרת הבעיות שהתארר ועוד רבות [illegible] שנה אחת קודמי.

[illegible] שהכתוב לא שרה לזקדים פניה אל משרד המנים, בגרם נעשתה הקריאה [illegible] אילו בגם כן, אשר ויה להביא לידיעתו, כי לאחרונה הזקיימה שורה ארוכה [illegible] הדרמי הכלכלה המשק. הכלל זה משרדי המשלה המבנים ברבר, בגם [illegible] המנים. דיונים אלה הבשילו סיתה הקמת־שעת־חירום, אשר יובאו בימים [illegible] המשלה ויקבלו את הדרשות ובאו לעבין שבעבר לחסדיר.

עוזי פירן, עוזר לשר המשטרה

אליות ושגבה ממני

[illegible] הביקשתי 10 אסימונים, בדי להתקשר פלשגית אל מחוץ לעיר. המקיר, [illegible] לומר, לא יותר מ־5 אסימונים. [illegible] אמרו לי, שזו „מכת מדינה", וכי כבראה מחיר האסימונים יעלה [illegible] לזהר לעבור מכירת אסימונים משום שהמחיר יעלה בעוד זמן מה — מדוע [illegible] המשלה על המחירים, המגרים מחר, שכן תעד?

יוסף א. מלכה

תריבה — והגלולות

בכתבתו של יוסף תריף („מעריב" 4.1) מצטטת פמה ספרי: „ועדות דינות נתנה למשרד לעמות ארבעה־חמישה מבראשים". אין ספק, זו האמת. אי אפשר שלא להבחין, כי כל הטקס המזרחי בדיצתה לא ופה הכרתי באותו הארץ דווקא. הוא היה כבראה דרש למערך לקראת הבחירה. הסכמתם הדיבה של הערבים, גרומיקו וקיסינגר, להיות שושבינים בטקס זה, איבה מבשרת מובות באשר למחיר שהעם יצטרך לשלם בהמדה.

יוסף תריף הביא שם גם את דברי אבא אבן, שאמר: „טקס הפתיחה היה לדחתנו. אבל עד עכשיו נמצינו מן הדיבה — הגלולות המרות יבואו בהמשך".

בדינה צעירה מביאות קשה, שתחייב עצמה ותבונה. כמאמר הזילים פרק קלב: „מה יתן לך ומה יוסיף לך לשון רמיה... אז־ת לי כי גרתי מ־ך שכנתי עם אהלי קדר... אני שלום וכי אדבר המה למלחמה..."

מהלה

ת. אליעזר

תג־גה בחזית

ב„מעריב" פרסמה לפני כשבוע ידיעה על ב־מצוה של נער־בן 13 מנצרת, שנערכה בחזית הצפון. נאמר שם, שזו הגיעה ב־המצוה הראשונה בחזית.

ברצוני להעיר, כי ביום ה', 6.12.73, נערך טקס ב־מצוה מרשים במרכז אירשם לצרן עון־ויזל, בכר לאחר מסעמי חיל הנוטנים בחזיל (במלחמת השחרור) ובן למשקר המרכז, רן פון־ויזל.

יחזקאל

יאנה בלקני

מיכלי מים לשעת חירום

מיכלים בנפח 150, 180, 220 ליטר — מיכל עגול 500 ליטר — מיכל עגול 1000 ליטר — מיכל עגול 1500 ליטר

מפיצים: ירושלים: רשאי שפירא, רחוב ביתיעקב 5, טלפון: 226555
תל־אביב: סלם, רחוב הלהב 3, איזור התעשייה תולון, טלפון: 649649
חצרי פלסטיק, רחוב צ'רנוב 36, טלפון: 828849
חיפה: הדר־מרכז, רחוב הנמר 69, טלפון: 245397
באר־שבע: מצרי הגן, רחוב קקל 47, טלפון: 2731
חדרה: [illegible] הגן, רחוב הגיבורים 68

רוטוקלס בע"מ
תעשיות מוצרי פלסטיקה

המפעל: ירושלים, איזור התעשייה תלפיות, טלפון: 02-95355 | משרד מכירות: תל־אביב, רחוב הרשל 5, טלפון: 03-625165

אחרון הוראיאלה
ויסקי חם

דגם עתיק
מבורסם בשיבן מאז 1812

MELROSES LTD.
Tea Merchants
EDINBURGH · SCOTLAND
Established 1812

We are pleased
to announce the appointment
as sole distributors
of
Melrose's Tea
in Israel:

Messrs. ELZAN LTD.,
23 Mikve Israel St.
Tel Aviv, Tel: 625043

We extend
to Mr. Uzzan and his staff
our best wishes for the future
and assure our customers
of Mr. Uzzan's personal attention
to their requirements.

מלרוז בע"מ
מוצרי תה
אדינבורג · סקוטלנד
נוסד ב־1812

אנו מתכבדים
להודיע לחוג לקוחותינו
כי
אלזן בע"מ
רח' מקוה ישראל 23
ת־א, טל: 625043
נתמנתה
למפיצים הבלעדיים של
תה מלרוז
בישראל

מיטב איחולינו שלוחים בזה
למר אוזן וחבר עובדיו.
אנו מבטיחים
כי מר אוזן וחבר עובדיו
יקדישו את מיטב מרצם
ותשומת לבם
על מנת לסבוק
את דרישות לקוחותינו.

هكذا من الأصل

هكذا من الأصل

מודיעין

שקיעת החמה 17.02 ✕ זריחתה מחר 6.40

* פרק יומי: תהילים: קיא.
* משנה יומית: מגילות: ד', א'—ב'.
* דף יומי: זבחים: קיב.
* הלכה יומית: שבת: שיעור, יום—ביום.
* פרשת השבוע: בא.

ברדיו

10.05 (א) קונצרט בוקר: מאר הלר: „השיר המקונן"
10.05 (ב) כאן בבית
10.45 (ב) ד"ש עם שיר
10.55 (ב) מילה בסלע
11.00 (א) עבריות לעם
11.05 (ב) חמים וטעים ר' דישים
11.15 (א) שיחזרים לתלמידים
11.40 (א) שיר ומזמון
11.55 (ב) סיפורי המחנות ה' ראשונה
12.05 (ב) במקצב יומר
12.05 (א) יומן הצוללים
12.30 (ב) תן ויקח
12.30 (א) חמים וטעים
12.35 (א) קונצרט צהרים: הירדן: קונצ'רטו מס. 1 לחצוצרה ולתזמורת; שיר שנה מחולות גרמניים
1.05 (א, ב) בחצי היום
1.25 (א) קונצרט צהרים: סטרבינסקי: „אשלי", הנרל: „בואה של מלכת שבא"
1.25 (ב) שירים משלנו
2.05 (ב) קינות קל ד'שים
2.10 (א) לאם ולילד
2.10 (ב) כאן אחר מגזר
2.30 (ב) חד וחלק — חידון
3.05 (א) גלילי עשרה: בל"ד זרת עתיקות ושירים א' ליובמיים בסמחות שכסי עיר
3.05 (ב) מכר וחביב ר' דישים
3.53 (ב) הדרן
4.05 (א, ב) רגע של עברית
4.06 (א) ספר חדש
4.06 (ב) ראשון ראשון ה' ביב: מצעד המנגנים הלוחני
4.10 (א) ספרות לתלמידי הישכן
4.30 (א) מוסיקה ויוהה ב' ערבות ביון ולאמס מ' יצירות: סמפן הלמה ר' לוביצ' דאלאמיקלה
4.30 (ב) בחקות שמבין את הרמנו
4.30 (ב) שאלה לרגע
5.05 (א) מוסיקה ליום ראי שון: דיפוי: „האדם ה' המנוער", מיסה; בריטן: מיסה ברביס
5.05 (ב) יומן הערב
5.40 (ב) מזמרים לכולכם ר' דישים
5.55 (ב) המרור
6.05 (א) על אנשים-ומספרים
6.05 (ב) רדיו ספורט
6.25 (א) בעבילי ספרות
6.45 (ב) היום בספורט
6.55 (א) לחקלאי
7.00 (ב) עבריות לעם
7.05 (א) קלאסי וקל
7.50 (א) היום בחביב: ישר

חדשות בעברית — בכל א, ב, ג — כל שעה.
09.55 (א) חדשות באנגלית
10.55 (א) חדשות בפרסית
5.55 (א) חדשות באנגלית
6.50 (א) חדשות בפרסית

שיר מ"א, מ"ב
8.05 (א) מבט אל בוקר
8.05 (ב) „משלנו" מצעד ה' מוסגים העבריים
8.45 (א) מאולמי הקונצרטים שלנו: המנוגרת הפל' הרמונית: ברליוז: ה' פתיחה „בנבנוטו צ'לי ני", (מבצע מנדי ברוש' ג')
9.05 (א) מאולמי הקונצרטים שלנו: כאן: קונסטה מס. 196 סטלה ריצ'מונד — סופראן, עם המקהלה הפילהרמונית, מבצע אב' רנם קפלן; קודאי: מי' מה ברמס למקהלה ול' תזמורת
9.05 (ב) ילקוט דרכים: פני' שות עם נאמנים בדרום אמריקה
10.05 (א) המסך עולה: „ה' רחמים" מאת המיעגוזי
10.05 (ב) מועדון המוסיקה
10.05 (ג) הלילה עם אורי סלע
11.05 (א, ב) הלילה הזה
11.25 (א) מוסיקה קטריה: בודרדין: רביעיה מס. 2 בה'מ'ניור לכלי קשת
11.25 (ב) הנשמה בטיפול
11.50 (ב) אדום עתיק
11.53 (ב) שיחות חצות עם מירד שיף
00.05 (א) רגע של שיר
00.05 (ב) אדום עתיק
00.05 (ג) יומן חצות
00.30 (ב) צפורי לילה
01.05 (ב) עד אור הבוקר
02.05 (א, ב) עד אור הבוקר
03.05 (א) עד אור הבוקר
03.05 (ב) סומנים אל תוך הלילה
05.05 (א, ב) עד אור הבוקר

בטלוויזיה

5.30 חדשות
5.32 הבורות בריטי
6.00 אות אחת
6.30 קיצור החדשות (ערבית)
6.32 שוטרי הרשע
7.00 הליוזד וכוכבית
7.30 חדשות ויומן השבוע
8.00 משפחה שכואת
8.30 מבט לחדשות
9.00 מה נשמע
9.50 המלאך
10.40 שוק המציאות — ערב שירי אלתרמן (שידור שני) עם יונה שטרי ו' אילי גורליצקי
11.30 מוסיקה של יום חדשות

טלוויזיה לימודית

10.00 אנגלית מ' ● 10.20 — מבע ר' ● 10.45 — שיעור בערבית ● 11.25 — חשבון ה' ● 12.00 — אנגלית מ' ● 12.20 — ייעוץ והכוון ד'—ח' ● 1.00 — פרטוט מ' ● 1.20 — פרקי ספרות ד'—ה' ● 1.40 — שחמט ● 4.00 — „שבוריות זכוכה" ● 4.20 — שחמט ● 4.40 — שיעור ב' ערבית ● 5.00 — „אנחנו ואמא"

רופאים

תל־אביב והמרכז
ד"ר סגל, רח' בלוך 12, טל' 247860; ד"ר הר־אבן, אשטיין 6, טל. 443281.
מרפא: במרפא — טל. 614333
נמצא רופא תורן בין השעות 8 בערב עד 7 בבוקר. הפורך ביקורי בית גם לחברי קופ"ח.

קופ"ח „מכבי"
תורנות לילה, מרפא
תל־אביב: טל. 101.
נתניה: טל. 781111.
אשדוד: טל. 22222.
נתניה: טל. 4—2333.
לוד: טל. 962133.
בת־ים: טל. 863333.
פתח־תקוה: טל. 912333.
חולון: טל. 843133.
רחובות: טל. 951333
ראשל"צ: טל. 942333
חדרה: מרפא, טל. 981333.

קופ"ח „מרכזית"
תל־אביב: מרפא טל. 101.
נתניה: מרפא, טל. 781111.
בת־ים: מרפא, טל. 863333.
חולון: מרפא, טל. 843133.

קופ"ח „לאומית"
תורנות לילה: בכל מרפאי מגן דוד אדום ברחבי המדינה.

קופ"ח „עממית"
(פיקוחה של הדסה)
בכל מרפאי הכתובת המופיעים: התורנים רשאים לפנות גם מ' חוץ לשעות הקבלה לרופא המשפחה.

קופ"ח „אמה"
תורנות לילה, מרפא
תל־אביב: טל. 101.
נתניה: טל. 781111.
בת־ים: טל. 863333.
חולון: טל. 843133.

ירושלים והדרום
קופ"ח „מכבי"
שירות לילה מרפא, 54122"4. שירות אמבולנסים ובקרים דחופים, טל. 101, בין השעות 8 בערב עד 7 בבוקר.

קופ"ח „עממית"
(פיקוחה של הדסה)
שירות רפואי לילה — מ"8 בערב עד 7 בבוקר, מרפא טלפון 54122"4.

קופ"ח „מרכזית"
שירות רפואי לילה מ"8 בערב עד 7 בבוקר, מרפא טלפון 54122"4.

חיפה והצפון
דיר פרידמן (כללי ולילדים) רח' הלל 43, טל. 524922; רופא תורן כללי (ילדים), טלפון 254530.
מרפא: טלפון 101 משעה 8 בערב עד 7 בבוקר.

קופ"ח „מכבי"
חיפה: מרפא, טל. 101.
עכו: מרפא, טל. 101.

קופ"ח „מרכזית"
חיפה: מרפא, טל. 101.
נצרת: דיר אמאלה, טלפון 54096.
קריות: מקסי ביאליק, טלפון 713232, 711515.

קופ"ח „אמה"
רופא תורן כללי ולילדים, טל. 254530.

בתי־מרקחות

ירושלים: עזה, רח' עזה 15 טל' 28262; סיאם, רח' שער שכם, טל' 284512.
תל אביב — בוגרשוב, רח' בוגרשוב 60, טל' 223889; בני, רח' דיזנגוף 174, טל' 222386; יאגר, רח' יהודה הלוי 67, טל' 612474.
חיפה — אחוזה, רח' הרב 4, טל' 241164.
רמת גן הבני ברק — שמיה, רח' מודיעין 130, טל' 722954.
חולון ובת־ים — בנות שר' שרים, רח' בוגלים 44, חד לון, בת־ים, רח' בלפור 45, בת־ים.

בתי חולים תורנים

ירושלים: הדסה (כירורגית מוח, א.נ.ש., ילדים, עיניים, כירורגית) שערי צדק (פני' מות, נשים).
תל־אביב: הדסה.
חיפה: רמבם.

רכבת

מירושלים
● לתל־אביב — 07.52, 10.52, 15.06, 16.55.
● לחיפה — 07.14, 16.55.
● לבאר שבע ודימונה — 07.14, 07.52.

מתל־אביב
● לירושלים — 07.17, 10.06, 15.06, 18.00.
● לחדרה 06.10, 06.39*, 08.02*, 08.35, 09.55*, 11.27*, 13.03*, 13.48*, 14.30, 15.35*, 17.05*, 17.55, 19.20*.
● לנהריה — 08.02*, 15.35*.
● לבאר שבע — 06.33, 09.02, 16.08.
● לדימונה: — 09.02, 16.08.

מחיפה
● לתל־אביב — 06.00, 06.30*, 07.10*, 08.57, 10.25, 11.40*, 12.33, 13.26*, 15.25*, 16.11*, 17.16*, 18.10, 20.30.
● לירושלים — 06.48, 16.30.
● לבאר שבע ודימונה — 06.48.
● לנהריה — 06.28, 09.14*, 16.46.

מנהריה
● לחיפה — 05.36, 07.50, 10.35, 18.01.
● לתל אביב — 05.36, 07.50, 10.35.
● לירושלים מבאר־שבע דרך מזרח — 05.36.

מדימונה
● לתל־אביב — 06.18, 12.24
● לירושלים — 06.18.
● לחיפה — 06.18, 12.24.

מבאר־שבע
● לתל אביב — 06.47, 09.28, 12.54.
● לחיפה — 06.47.
● לירושלים — 06.47.

* רכבת מהירה.

הגיעו דגמי 1974
NSU RO 80

כעת תכונית
מושלמת מכל הבחינות

NSU RO 80 נחשבה תמיד למכונית הבטוחה ביותר בעולם. עתה לאחר שגם המנוע הגיע לשלמות טכנית היא מהווה יחידה מושלמת מכל הבחינות.
זאת גם מסקנת ביטאון הרכב הגרמני Auto Motor & Sport. שערך מבחן דרכים (50,000 ק"מ ל־RO 80).
לאחר שעברה המכונית את כל מבחני הדרך הקשים פרקו מומחי A.M & S. את מנוע הונקל שלה וערכו לו סדרת בדיקות קפדניות ביותר.
בבדיקות אלה התגלתה עובדה מדהימה. לאחר נסיעה של 50,000 ק"מ בתנאים קשים ביותר מנוע הונקל לא נשחק ולא התבלה כלל!
וכך מסכם הבטאון את דו"ח המבחן "סימני ההיכר האופיניים של ה־RO 80 הם: רמות בטיחות גבוהה ביותר ובלמים מצויינים. מכונית זאת עברה את המבחן הממושך ללא כל בעיות".
עם שלמות כזו של מנוע אנו מסוגלים עתה להעניק אחריות ללא תקדים למנוע: 50,000 ק"מ או שנתיים (מה שבא קודם).

AUDI NSU
עדיפות באמצעות הטכניקה

תזמורת סימפוניה ירושלים
רשות השידור
מנצח ראשי ומנהל מוסיקאלי לוקאס
קונצרט למנויים סידרה שלישית
„קלאסי וקל"
מנצח: אלעזר דה קרבלהו (ברזיל)
סולנים: דואו ויים — כינור ופסנתר (ארה"ב)
בתכנית: יצירות מאת מוצארט, שופן, אלבניז ו...
יום שלישי, 22 בינואר בשעה 8.30 בתיאטרון ירוש...
כרטיסים להשיג בקופת התיאטרון ובמשרדי ...
ובן אמיר.
הנחות לסטודנטים בקופת הסתדרות הסטודנטים.

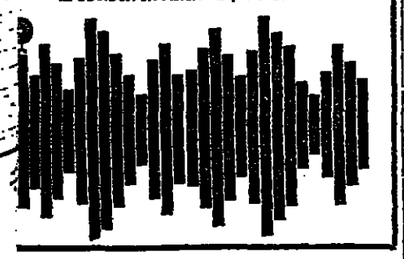

בתי הקונצרטים ע"ש פסקוביץ
ביום חמישי 24.1.74 בשעה 7 בערב
עתון העתונאים
מבצר 12 (648)
(בכיתוף עם המגנ לתרבות בעיה"א)
בהכנה:
פגישה עם חברי הכנסת: מאיר פעיל, אדרה נמיר, נאומה כהן, אהרון אולמרט
עורכת: כרה אלמוג
כרטיסים — בדח' קפלן 4, בשעות 8.30 בבוקר עד 7 בערב; ביום ו' — עד שעה 1 בלבד.
לתלמידים בבתים הכנסת המעמדת לפי הזמנות שיש לקבלן בשעות הפיל.

ארונות קיר
מערכות שינה
במחירי בית חרושת
הספקה מיידית!
בוא, ראה והתרשם
מיכאל דוד
ת"א, מרכז מסחרי 19
טלפון: 821739

המרכז לטלוויזיה לימודית
מישדרי הדרכה למורים
ביום ג' כ"ח בטבת תשל"ד - 1.1.74
16.00 — טבע. הנושא: המצבים השו... של החומר
16.20 — ספרות. הנושא: „הבלדה"

המרכז לטלוויזיה לימודית
„אנחנו ואמא"
התוכנית לילד ולאם
הטלוויזיה הלימודית מכינה תוכנית מקוצרת לילד ולאם, בעזרת מנחי תפקידי יצירה ילדים ואמהות מצבי מתח בבית הקשורים למצב היום האמהות מזומנות לצפות יחד עם ילדיהן במישדר זה
„אנחנו ואמא"
מישדר משולב לילד ולאם
שידור ראשון היום, יום א' 20.1.74 בשעה 17.00
שידור שני (המשך) יבוא ביום ראשון 3.2.74 בשעה 17:00

התזמורת הפילהרמונית הישראלית
לות קונצרטים למנויים

קונצרט למנויים מס' 6
המנצח: לורנס פוסטר
הסולן: יהודי מנוחין, כינור
ירושלים — מבחר האמנה
סדרה 1, הערב יום א' 20.1.74
סדרה 2, (קונצרט למנויים מס' 3), יום א' 27.1.74
תל־אביב — היכל התרבות
סדרה 6, יום ב' 21.1.74
סדרה 7, יום ב' 28.1.74
סדרה 8, יום ג' 29.1.74
חיפה — אולם „ארמון"
קונצרט למנויים מס' 4
סדרה 1, יום ג' 22.1.74
סדרה 2, יום ד' 23.1.74
סדרה 3, יום ה' 24.1.74
כל הקונצרטים למנויים מתחילים ב־7.30 בערב

באר־שבע
קונצרט למנויים מס' 1
המנצח: לורנס פוסטר
הסולנית: שניה רמניק, צלו
אולם „קרן", יום רביעי, 30.1.74, 7.30 בערב
התכנית:
מנצבורג — קונצ'רטינו לתזמורת.
צ'יקובסקי — וריאציות על נושא רוקוקו לצ'לו ולתזמורת
שומאן — סימפוניה מס' 2
מנויים לתרשה: במשרד בית העם, טל. 4848 בשעות 8—5 אחה"צ. מכירת כרטיסים בודדים ביום הקונצרט 20.1.74.

קונצרט מיוחד לצה"ל, „אי שם"
יום שני, 25.1.74, אחה"צ
המנצח: לורנס פוסטר
הסולן: יהודי מנוחין, כינור

מוסיקה ויוה
קונצרט מס' 4
המנצח: לוקס פוס
תל־אביב, היכל התרבות, מחר 22.2.74, בשעה 7.30 בערב
כרטיסים שהיו מיועדים לקונצרט בתאריך 23.6.73 מהם יפה ל־22.2.74.

האקדמיה הלאומית הישראלית למדעים
מוזיעה על הרצאת־אורח (בצרפתית) של
פרופ' רחמיאל ברנדוין
על הנושא
אספקטים בלתי־מוכרים בתיאטרון של מוליר לציון שלוש מאות שנה למותו
שתתקיים ביום רביעי, כ"ט בטבת תשל"ד (23.1.1974), בשעה 18.15, בבית האקדמיה, רחוב דבוטינסקי 43, טלביה, ירושלים.

ויצו - אירועי השבוע

הפדרציה הישראלית של ויצו

תכנית השבוע בסניפי ויצו בארץ

החל מיום ראשון 20.1—27.1

מועדון ויצו רמת־אביב
רחוב כרמלי 19
טל. 418165

יום א' 20.1.74
6.00 אתריצ — פתיחת קורס הפיות למתחילות.

יום ג' 22.1.74
5.00 אתריצ — קורס תפירה ערב.
5.00 אתריצ — פגישת הדרכות המתנדבות ב־מיסד בתל־ביתוך.

יום ד' 23.1.74
10.00 בבוקר — יום־עיון מטעם המוד להכשרת הדאשה.
4.30 אתריצ — פגישת דר־הדשיות של חברות הדרכה.

יום ה' 24.1.74
8.30 בבוקר — פתיחת קורס לב. שמיה לשמחי־לות.
10.00 בבוקר — קורס ל־צ־ותיות למתקדמות.

מועדון ויצו רמת־גן
רחוב נתן 16
יום ב' 21.1.74
10—11.30 — לשכה משפ־טית.
4—6 חוגה לינוק
4.30 ישיבה ועוית קליטה עלית

יום ד' 23.1.74
9.15 בבוקר — יש־בוא־הב־הלה.

חוגים
יום א' 20.1.74
8.30 בערב — חוב. בוק, גבי מיכלין — רח' החל 8 מחלות תורשתיות דר־ הגיר.
חוג בריתודה — אצל שמלמן, רח' סידקין 32 מרכז הסברה
חוג גבאי — רחב, מר־דאו 815 — ידיעת הארץ, בלדרס

יום ב' 21.1.74
4.30 אתריצ — חוג קלו — לחשב — קרן קיימת 17.
8.30 בערב — חוג סקס — לבקבוק — קיבוצי 39 תריך.

רמת השקמה
מועדון שלם 12
יום ב' 21.1.74
7 בערב — שיחה עם ד־פסיכולוגית אריקה.

יום ג' 22.1.74
9 בבוקר — סמינריון ל־עילות ברמה השקמה.

יום ראשון 20.1.74
בית־הלקח — ב־8.30 בערב בבית הבי הדשה שלר מרכיז רח' קרן הקימת 32 בחוג בש־ם צעירות הר־צאה הארכישקה מר דוני ירשע.

כ־בית ויצו — ב־9.30 בבוקר, כסיגר לפיתוח המנהיגות הבליטיה של האשה, מר דב יגון, מר־שן קול ישראל יוצה על „עמדת העולם הערבי בשיחות השלום" ומר דן שתיר, עתונאי על „הטמקע המדיני של המלחמה".

יום שני 21.1.74
רמת־אביב — במועדון ב־ רחי אבלמן 14 ב־8 ב־ ערב הרצאת דיר ומיר על מחלות ילדים ומניע־ תם.

הר־הצופים — במועדון ב־ 8.30 בערב המשך סדרת הרצאות של הפסיכולוג מר פסטרנק.

הרצליה־פיתוח — בבית הר־ גבי מלכה שפירא שדרות מרחבו 25 ב־8.30 בערב ההרצאה הגבי מרים קציר על הפסיכולוגיה של ה־ ילד בגיל ההתבגרות.

לוד — שיבון — במועדון הרצאת הקוסמטיקאית מגיבת איינבאום על סמות ומן הדיפוי.

יום שלישי 22.1.74
אשדוד־אכזרים — במער־ דון ב־4 אתריצ בחוג נשים דוברות צרפתית. הרצאת מר ישראל דיפר על הנושא: „לאחר הפר־ סקת האש".

כפר־הריף — ב־5 בערב במועדון הרצאת הפסי־ כולוג מר פסטרנק על הנושא: „מתח תרדה בתחומי מלחמה".

פתח־תקוה — ב־9.15 ב־ ערב במועדון. הרצאת הגרכישקה מר רוני עשת על „תרומת הדיור אה הבינוי".

לוד — ב־4.30 אתריצ — יום פתוח.

יום רביעי 22.1.74
אשדוד — במועדון ב־5 אתריצ מסיבת תרבמנות עם תוכנית דלר שדיה כהנוכן על „מרשת הר־ עורים".

יום ראשון 20.1
בית־הכרם — במועדון, בשעה 10.00 בבוקר.
רמת יוסף — במרכז הר־ קליטה, רח' יוסמל מי־ נת כנגלמן, בשעה 2.00 אתריצ.

יום שני 21.1
תל־אביב — במחלקת הר־ הדרכה, בית ויצ"ו שד־ דוד המלך 38 בשעה 9.00 בבוקר.
גן גון — במועדון, בשעה 10.00 בבוקר.
נורה — במועדון, בשעה 10.00 בבוקר.
בקעת יקנעם — במועדון, שכון 86, בשעה 4.00 אתריצ.

יום שלישי, 22.1
שכונה מונטיפיורי — ב־ מועדון, רח' בית שמאי 9 תיא, בשעה 10.00 ב־ בוקר.

רמת יוסף — במועדון, רח' הדרי 14 בשעה 10.00 בבוקר.
הר הסיון — במועדון, בשעה 10.00 בבוקר.
קיית שמונה — במועדון, בשעה 10.00 בבוקר.

יום רביעי 23.1
בית שמש — במועדון, בשעה 5.00 אתריצ.
מאת רחל ולדן — ב־ מועדון, רח' אילת 18, בשעה 10.00.
רמת הסיון — במועדון, רח' פוקלוב 56, בשעה 10.00 בבוקר.
שבי ציון — במרכז הר־ קליטה, בשעה 3.00 אתריצ.
עכו — במועדון, בשעה 10.00.

יום חמישי 24.1
קיית גן — במרכז הר־ קליטה, רח' הבלוייב ד"ר, בשעה 3.00 אתריצ.

ויצ"ו — מחלקת ההדרכה
הדגמות בשול ואפיה מותאמות לצו השעה

יום ראשון 20.1
בית הכרם — במועדון, בשעה 10.00 בבוקר.
רמת יוסף — במרכז הר־ קליטה, רח' יוסמל מי־ נת כנגלמן, בשעה 2.00 אתריצ.

יום שני 21.1
תל־אביב — במחלקת הר־ הדרכה, בית ויצ"ו שד־ דוד המלך 38 בשעה 9.00 בבוקר.
גן גון — במועדון, בשעה 10.00 בבוקר.
נורה — במועדון, בשעה 10.00 בבוקר.
בקעת יקנעם — במועדון, שכון 86, בשעה 4.00 אתריצ.

יום שלישי, 22.1
שכונה מונטיפיורי — ב־ מועדון, רח' בית שמאי 9 תיא, בשעה 10.00 ב־ בוקר.

הנהג, עצירת רכבך לחייל, זכות היא ולא חובה

השבוע במוזיאון תל־אביב

תערוכות

* **הבנין החדש** (שד' שאול המלך 27, טל. 257361) **מאקס ליברמן**, אמן יהודי מגדולי הצירים האימפרסיוניסטים בגרמניה. המבחר המוצג נותן תמונה כללית ממגוון הנושאים והטכניקות ה־ אופיינים לרשומים, ליתוגרפיות ותחריטים שלו. 125 היצירות הן מאוספי המוזיאון (באולמות הגרפיקה).
אריק ברון — **כרזות**. מבחר מעבודותיו של האמן הגראפי המפורסם מפולין.
האולמות לאמנות הקינטית נפתחו מחדש!
* **ביתן חלנה רובינשטיין** (רח' תרסיא 6, טל. 287196)
* **תהליכי האמנותי בישראל כיום**
שעות הביקור: בימים א—ה': 10—17, יום ו' 10—14; מוצש 18—22.
לחיילים במדים הכניסה למוזיאון חינם.
* **תערוכת לאמנות ע"ש חלנה רובינשטיין** (בבנין חדש)
פתוחה בימים א—ה': 10—16, ביום ו' 10—13.

הרצאה

יום ה', 24 בינואר בשעה 8 בערב — **ד"ר אברהם רונן** (ראש החוג לתולדות האמנות — אוניברסיטת תל־אביב) **על „ציור הקיר הזיקורטיבי האיטלקי מציטו עד טיאפולו"** — תלק ראשון. ההרצאה מאורגנת בשיתוף עם המכון האיטלקי לתרבות — הכניסה חינם.

סרט

יום ב' 21.1 שעה 7 בערב — **השתיקה** (שוודיה 1963), בימאי: אינגמר ברגמן. בהשתתפות: אינגריד טולין, גונל לינדבלום, יוהנן לינדסטרם.

קונצרטים

(בשיתוף עם עירית תל־אביב, המרכז לתרבות, נוער וספורט)

יום ג', 22 בינואר, בשעה 7 בערב **„בימת העולים"** (סידרה מאורגנת ע"י מוזיאון תל־אביב, המחלקות עלי בריה"מ) רשיטל לפסנתר של **בוריס לבוב** (אמן מעולה של ר.ס.פ.ס. רוסיה): מאסקובסקי (אכרזות), שופן (סונטה בסי במול מינור), בטהובן (סונטה אופ' 106 — „האמרקלביר")

מחר"ש 26.1 שעה 7.30 בערב **מל קלר והביג בנד** — 15 נגנים עם אלברט פיאמנטה מסדרת המאה. בתכנית: קטעי דיקסילנד, סווינג, שירים ישראליים בגרסה ג'אז עם קטעים חדשים.

כרטיסים לאירועים בקופת המוזיאון, לקונצרטים גם ב„אוניקו" רח' דיזנגוף 118 ת"א.

א. גרמן מציג:
קרקס ברצלונה
ימים אחרונים
5 באשדוד
בחסות העיריה
בפארק העירוני רובע ב'
יום יום ב־4.00 אחריצ וב־7.00 בערב
מכירת כרטיסים באו.יה במשרד „נגהי קלרמן"
טלפון 22296
לקבוצות מאורגנות כרטיסי הנחה
ההופעות באשדוד מהקיימות עבור כל האזור כולל אשקלון והסביבה

מוצש"ש 26.1 עד יום ה' 31.1 כולל
הקרקס בבאר־שבע
במגרש שמן רסקו ליד מלון עין גדי
מבצע 26.1 ב־5.45 וב־8.00
ביום יום ב־4.00 אחריצ וב־7.00 בערב
כרטיסים במשרד „נאחי" קניון 199 טל. 3701
וביתר המשרדים בעיר.
למוסדות וקבוצות מאורגנות במשרד „נאחי".

בית ציוני אמריקה
— מועדון לעניני חברה ומדינה —
ביום ראשון 27.1.74 ב־8 בערב
פגישת חברי המועדון
ליד ארוחת־ערב
מה מצבה הפנים מדינית?
בהשתתפות: ח"כ יגאל הורביץ (לימ"ן)
ח"כ משה כרמל (מפ"ם)
ח"כ ד"ר יצחק רפאל (המפד"ל)
מנחה: ח"כ ש.ז.אברמוב, חבר המחלה בצ.א.
הזמנות מקומות בבית ציוני אמריקה, טל. 259342-2-3

תיאטרוני ישראל

הבימה — התיאטרון הלאומי
התיאטרון הקאמרי
התיאטרון העירוני חיפה

בתו דמעה ביום
תל־אביב האולם הגדול
מחר 21.1 ב־7.30
הו, הו, יוליה
תל־אביב האולם הקטן
מחר 21.1 ב־7.30

כטוב בעיניכם
קטמיה
מעכו 20.1 תל־אביב
מחר 21.1 תל־אביב
מלון פלזה
הערב 20.1 אחריל
מחר 21.1 פרח ביאליק

מבקר הצרינה
הערב 20.1 חיפה ב־8.15
מחר 21.1 חיפה ב־8.15
יום ב' 22.1 חיפה
יום ד' 23.1 תל־אביב
אנשים קשים
הערב 20.1 אחריל

יחסים אסורים בין מורה לתלמידתו...
מה עשו לך סולנג?
דרמה מקפיאה שסקס ורצח
הם „כוכביה" הראשיים.
Solange
בהשתתפות פרנ סאסי.
כוכב הקומה מס. 1 באטליה.
שבוע שני בקולנוע
מקסים ת"א
9.30—7.15—4.30
מרט ציון פילם־רק למבוגרים

משרד המשפטים

הודעה בדבר תשלום אגרה שנתית של חברות ושותפויות

רשם החברות והשותפויות, מזכיר בזה לחברות ושותפויות שעליהן לשלם את האגרה השנתית. האגרה לשנת 1974 היא בסך —.50 ל"י לחברה, ר—.30 ל"י לשותפות.

חברה אשר לא תשלם את האגרה עד 28 בפברואר 1974, תהא חייבת בתשלום אגרה בסך —.65 ל"י. שותפות שלא תשלם עד אותו מועד, תהא חייבת לשלם אגרה בסך —.60 ל"י.

האגרה תשולם בכל סניפי בנק הדואר עפ"י הודעה מיוחדת שנשלחה לכל חבבון ושותפות.

אין לשלם את האגרה לרשם החברות והשותפויות במישרין אלא לסניפי בנק הדואר בלבד.

חברה או שותפות, אשר עדיין לא קבלה הודעה לתשלום, מתבקשת לפנות אל רשם החברות והשותפויות, על מנת לאפשר לשלוח את ההודעה במועדה.

משרד התחבורה
האגף לרכב ולשרותי הבקרה
המחלקה לייצור סחר ויבוא

בעלי מפעלים לייצור מוצרי תעבורה ובעלי בתי מסחר למוצרי תעבורה

מובא בזה לתשומת לבכם כי תוקף רשיונות הייצור והסחר שבידיכם פג ביום 31.12.73.

בהתאם לצו הפיקוח על מצרכים ושירותים (ייצור וסחר במוצרי תעבורה), תשכ"ה — 1965 עליכם להגיש למשרדנו בקשותיכם לרשיון לשנת 1974.

היצרנים והסוחרים אשר טרם הגישו את הבקשות לקבלת רשיון חדש לשנת 1974, נדרשים להחזיר את הבקשות שנשלחו אליהם, למחלקה לייצור סחר ויבוא / אגף הרכב ושרותי תחזוקה, לא יאוחר מיום 31.1.74.

טפסי בקשה ניתן לקבל במחלקה לייצור סחר ויבוא, רחוב קהליבך 10, תל־אביב, טלפון 252357.

בדוק מהירות קריאתך והבנתך - חינם
לאחר מכן תוכל להצטרף לקורס
קריאה מהירה של גיל"ה
תוך שבועיים תכפיל את מהירות קריאתך מבלי לפגוע בטשר הבנתך.
הקורס יפתח בבית ציוני אמריקה, אבן־גבירול 26, תל־אביב
היום בשעה 6.00 בערב
לפגישה ראשונה — הכניסה חפשית.
קורס לקריאה מהירה בביתך — פרטים: ת.ד. 470 פתח־תקוה.

בתי־קולנוע

תל־אביב

מנורת תל־אביב 9.30—7.15—4.30
מנורקית ושמה קשי
היורש
האידיום
צ'רלי הצריק
אני אוהב את גרושתי
בשיקת המחות
תבלוריני עם
הנעל השחורה
פיט הילי
9.30 לפני הכניסה ל
אין:
ריחה בכדור פורה 5.15
רלים פורים 7.15
ל הבלולות 9.30
הנרדף הפשאי
שגינו לנצח 4.30, 7, 9
מחיר הכנסה
הביגמיסט
הפרחים הפלילים
המקצן
מה עשו לך פולנבי
המוב הקשוה
הדרקון הנמר
דקאמרון האמור
הינשוף
המשיכה על הערמיה
דורה 4, 7, 9
איזה מין עונרת
הקשה שבקשה
שובי הלבבה
מיכ: סירת הפשע
שלום
ב: גבר בהריון
הנב ומן הפראי

ע ן
ת: 9.15, 7.00, 4.00
שושה הנרות
הדרקון

בת־ים
זון ת: 9.30 7.15
הקיילק הלבן
הבריחה
הדרקון
גבר עם כבוד
תתולים בכוכרת
7.15 ,5.00

חולון
שעות: 9.30 ,7.15
הפרפר הפנות
הנורה 7.15
עד שהגם יפריד
בינינו
הטקרן
אוהבותיה של בכלי
שאפס באפריקה

ראשון לציון
שעות: 9.00 ,6.45
הבית הנדום
גם מלאכים אוכלים
שעונית
הבריחה 8.45 ,6.30
נס ציונה
הדום 8.30
רחובות
בשעה 8.00
הליידי שרה בלוו
הקלטן הרצאנית

גדרה
זה המוד שלי 8.30

אשדוד
שעות: 9.15 ,7.00
הנמר האכזר 7, 9
הרוצח
אני אוהב את
גרושתי 7.15, 9.30
רוצח לצנת הקיץ

ת־גן וגבעתיים
שעות: 9.30 ,7.15
מרדף בערבה
גבר עם כבוד
בין ופרי
מעשיות קצרבדי
עליני — רומא
יומנה של בתולה
קלן של בגרות
בית הכוכבים
מלכות הנפש
בגדים במלכות
קוצרם לאויבים
קלאסי

קריית־אונו
בוסף עובר בשם 7

ירושלים

בשעות: 9.00—7.00—5.45
אריסון: מעבר לנהר 4, 7
אורגיל: שלום לידיד
אודיון: הדרקון
אורנע: שודדי הרכבת 6.45, 9
ארגון: בעיותיו של גבר
הבירה: הדקירה המוחצת
הן: „קליבר פי"
ירושלים: מ.ש.ש. 7.00
סמדר: פוריסמנה
ערן: הגנגסטר
רון: מה תאמר לגברת עירומה

רמלה
המגדל: לוח אמינות 7.15, 9.30

לוד
אורלי: אהבה נקמה ומכה
טריה 7.00, 9.15
נהריה: קברט 7.00, 9.00
תרבות: שני צדדים לאהבה 6.30, 8.30

חיפה
כבשות: 9.00—6.45—4.00
אורנן: הבית בגל הנבים
אורה: מלכודת הזוהב
אורלי: הבלוריני עם הנעל השחורה
אמפיתיאטרון: אהבה נקמה ומכה טריה
ארמון: רוצה להאמין
בית־רוטשילד: צ'יקובסקי ע"
גל־אור: לילות בוקציו
הן: מעל עץ הלוז
כרמל־גנים: הגנב הנועז 4.00, 6.30, 8.45
מוריה: פרסי
מירון: אשה אין ושית
נוף: הקרב השבוש 6.30 8.45
עצמון: גם מלאכים אוכלים שעונית
פאר: „דקאמרון מס' ב"
רון: המזימה
שבים: הרפתקאה בצאולות
נווה שאנן
עממי: מה תאמר לגברת עירומה

קרית חיים
בית הגם: בלש ושמו קלומבו
קרית מוצקין
אורנה: בגל הנהב השחור
קריה ביאליק
סביון: בלש ושמו קלומבו
סמיר: בגל הנהב השחור
עכו
גדעון: המדיאן בסעולה 6.30, 8.30
קרית שמונה
תרמון: מיסטי 6, 8.15
שניר: מוריה 8.30
עפולה
בשעה 7.30
יזן: נקמת המשה האלבות
קולנוע: הסמירה לאמור
פרדס חנה
דקל: חזק יותר הבדים 8.00
חדרה
חדרה: מלכודת למשקה 7, 9
חוף: חתן הצבוריות 7, 9.15
נתניה
שרון: איזה מין עונרת 7, 9.15
הרצליה
כבשות: 9.00 ,7.00
דגניה: המחסל
דוד: מות הנמיר 7, 9.15
היכל: הרדיפה
תמארת: הקצועים
רעננה
אורות: מאמריקה באהבה 8.15
כפר־סבא
עמל: פרשת בירות 8.15
הן: תאנה לסבנה 3.30
פתח־תקוה
כבשות: 3.30 ,7.00, 9.00
הדר: קליאופטרה ביתם
היכל: הפרסיסים בתנועה
שלום: תאנה הנקמה 7, 9.15
אור יהודה
גולן: שלשה הפנטומים בביוגל 8.00

בית ציוני אמריקה
החברה להנצת המבע
סניף תל־אביב
רח' השמלה 4, טל. 35063
בשיתוף עם
בית ציוני אמריקה
יום חמישי א' שבט תשל"ד 24.1.74 בשעה 8.00 בערב
מתקיים בבית ציוני אמריקה, רח' דניאל פרש 1 ת"א
מאמר על חנושא:
תגליות אחרונות בארכיאולוגיה בארץ
(בלוי שקופיות)
המרצה: ד"ר ב. שפירא — מנהל מוזיאון אזור
מנחה: מנה קפלן — החברה להנצת המבע
— הכנסה חפשית —

לתושבי נתיבות
והצמה חוה אלברשטיין והפלטינות
אתיתה צריכה להתקיים היום יום א' 20.1.74
ודחית לאחר
יום ב' 21.1.74
תיאטרון יובל

במזומן אתה אצלנו מלך
גם המחירים משתנים למיך
ווטרשטריאו ספורט — רח' בריהודה 8 ת"א

SALE! SALE! SALE!
המניה הגדולה ביותר בר"ג
מחירים בלא תקדים
DAVE מכנסיים
ביאליק 9 רמתיגן טל. 723363

هكذا من الأصل

هكذا من الأصل

אתא

מדריך קניות של "אתא"

למכירת סוף השנה

הנחות 10% עד 50%

הלבשת נשים

- **שמלות פינקורד 50%—10% הנחה**

לדוגמא: שמלת פינקורד שרוול ארוך, מקודם 99.95 ל"י, עכשיו —.50 ל"י — 50% הנחה.

- **סרפנים מפינקורד וולוטון 50%—10% הנחה**

לדוגמא: סרפן מולוטון, שני כיסים גדולים ושני כפלים בחזית עם גלאי מעוגל, מקודם 89.95 ל"י, עכשיו —.45 ל"י — 50% הנחה.

- **שמלות סרוגות מפוליאסטר, מפוליאסטר־אקרילן, פוליאסטר־פישתן ואקרילן 50%—20% הנחה**

לדוגמא: שמלת אקרילן מודפסת עם שרוול ארוך, מקודם 109.95 ל"י, עכשיו —.55 ל"י — 50% הנחה.

- **חליפות מפינקורד, קורדרוי וולוטון 50%—10% הנחה**

לדוגמא: חליפה עם חצאית מבד קורדרוי עם קישוטי ולוטון, מקודם 194.95 ל"י, עכשיו 97.50 ל"י — 50% הנחה.

- **חליפות סרוגות מפוליאסטר, פוליאסטר־אקרילן, פוליאסטר־פישתן ואקרילן 40%—20% הנחה**

לדוגמא: חליפה עם מכנסיים מפוליאסטר־אקרילן, מקודם 179.95 ל"י, עכשיו —.108 ל"י — 40% הנחה.

- **חצאיות מפינקורד, קורדרוי וולוטון 50%—10% הנחה**
- **ז'קטים ואפודות מפינקורד, קורדרוי וולוטון 50%—10% הנחה**

לדוגמא: אפודה מולוטון בעלת שני כיסים גדולים, כפתורים מלפנים, מקודם 87.95 ל"י, עכשיו 61.60 ל"י — 30% הנחה.

- **מכנסיים מפינקורד, קורדרוי וולוטון 40%—10% הנחה**
- **מעילים ומעילי־גשם 30%—10% הנחה**
- **חולצות דקרון עם שרוולים ארוכים 50%—10% הנחה**
- **חולצות סרוגות וסוודרים 50%—10% הנחה**

הלבשת גברים

- **חולצות דקרון לגברים 30%—10% הנחה**
- **חולצות פלנל לגברים 10% הנחה**
- **חולצות סרוגות וסוודרים 30%—10% הנחה**
- **מכנסי פינקורד, קורדרוי וולוטון 40%—10% הנחה**
- **מכנסי צמר־פוליאסטר ומכנסי סופרפרס חורפיים 20%—10% הנחה**
- **ז'קטים, מעילי־רוח ומעילי־גשם 10% הנחה**
- **פיז'מות מדקרון וכותנה 20%—10% הנחה**
- **פיז'מות פלנל 10% הנחה**

הלבשת ילדים וילדות

- **חולצות דקרון לנערים 30%—10% הנחה**
- **חולצות פלנל לנערים 10% הנחה**
- **מכנסי ג'ינס, קורדרוי, פינקורד וולוטון 20%—10% הנחה**
- **פיז'מות פלנל לנערים ולנערות 10% הנחה**
- **שמלות מפינקורד וולוטון 40%—20% הנחה**

לדוגמא: שמלת פינקורד בגדלים 6—2, מקודם 45.95 ל"י — 42.95 ל"י, עכשיו 27.60 ל"י — 25.80 ל"י — 40% הנחה.

- **סרפנים מפינקורד, קורדרוי וולוטון 50%—10% הנחה**

לדוגמא: סרפן מפינקורד בגדלים 14—8, מקודם 55.95 ל"י — 49.95 ל"י, עכשיו —.28 ל"י —.25 ל"י — 50% הנחה.

- **חליפות מפינקורד וולוטון 50%—10% הנחה**
- **חצאיות מפינקורד, קורדרוי וולוטון 30%—10% הנחה**
- **מכנסי פעוטים מפינקורד, ולוטון וג'ינס 10% הנחה**
- **חולצות ופיז'מות פלנל לפעוטים 10% הנחה**
- **סוודרים לילדים 30%—10% הנחה**

גם בסוף העונה עם אתא תמיד באופנה

מכבי ת"א הגדילה יחרונה

- בבאר־שבע, נחלה הפועל כפר־סבא הפסד ראשון (0-2)
- ב„בלומפילד" נדרדרה הפועל ת"א למקום ה־15(!) אחרי הפסד ביתי נוסף, הפעם להפועל חיפה (0-1)
- למרות תיקו ביתי עם יפו (0-0) שמרה נתניה על מקומה

אתמול בלאומית

הפועל חיפה — הפועל ת"א 1—0 (1—0)
מכבי ת"א — ביתי"ר י"ם 3—0 (2—0)
בני־יהודה — הפועל חדרה 0—0
הכח ר"ג — ביתי"ר ת"א 1—0 (0—0)
מכבי נתניה — מכבי יפו 0—0
הפועל ב"ש — הפועל כפ"ס 2—0 (2—0)
מכבי חיפה — מכבי פתח־תקוה 0—0
הפועל י"ם — הפועל פ"ת (לא נערך)

מי תהיה הקבוצה שתצליח לבלום את קצב צמיחת הנקודות של בזרגלני מכבי ת"א? מי מסר גלת למצוה, ומתי? — השאלות לשאלות המרכזיות האלה של הליגה הלאומית עדיין לא ניתנו ועם כניסת המאבקים למסגרת המשפחתית מתחזקת ההרגשה, שקבוצה א' זוכה בכתר האליפות.

אתמול, במשחק טוב נטש ושוב בסצתון 3—0 — הפעם על ביתי"ר ירושלים — חיקקה מכבי ת"א את מעמדה בפיסגה לאחר ששתי שכנותיה איבדו נקודות: מכבי נתניה סיימה בביתה, בתיקו־אפס עם יפו וכפר־סבא הופתעה עוד יותר, כאשר נחלה הפסד ראשון העונה, בבאר־שבע 0—2.

עתה, רק מכבי ת"א, לדס־של־ישראל בלתי מנוצחות.

אל המשולש המוביל נצמדה אתמול הפועל חי־פה, אחר שניצחה את הפועל ת"א 1—0. הפסד זה של ת"א, הרביעי ברציפות(!), דחקה אל המקום ה־15, המסוכן. אילו נרע אתמול המשחק בבירה והפועל ירושלים היתה מכסחת את הפועל פ"ת — אפשר שהפועל ת"א היתה סוגרת היום את הסב־לת... אבל בלל השלג מידחה המשחק בירושלים ואין לדעת אם „יערך השבוע, בלל המשחק עם „בורוסיה", שבו ישתתפו שניים משחקני פ"ת.

ביתי"ר ת"א נדחקה מן המקום הרביעי (שבו זוחלת ששה שבועות) אל המקום ה־6, לאחר ש־נכנעה לחכח, ביפו 0—1. הכח עלתה אל המקום ה־7.

בתוצאת תיקו־אפס נסתיימו המשחקים: מכבי חיפה — מכבי פ"ת, בני־יהודה — הפועל חדרה.

רק 7 שערים הובקעו אתמול — ממוצע של שער למשחק — המאזן דל זה („שיאי" עונתי) איכ־זב: 32,200 צופים.

בראש טבלת „הכדורגלן המצטיין" מוביל משה ליאון — 56 נקודות. אחריו: מלמיליאן, שניידר, בלו ורזין — 54; פוסטניק, מ. נמני — 53.

ישראל פוגל עדיין בפיסגת „מלך השערים" עם 6 שערים, אך שני שחקנים כבר נצמדו אליו עם 5 שערים: ברנון ואלון. 4 שערים הבקיעו: שחרבי, אמני, ע. מכנס, מזמה ואביסון.

ראש פז

משה אמני כבש 3 שערים בנחיתות, אך את מעמדו בראש סב־לת „ראש פז" מסכנים 4 שחקנים עם 2 שערים: אלון, ע. מכנס, רמלר וי. אלבר.

● **משחקי השבוע הבאה (מחזור 10):** חדרה — חפועל כפ"ס, הפועל חיפה — בארשבע, חפועל פ"ת — חפועל ת"א, בני־יהודה — הפועל ירושלים, ביתי"ר ת"א — מכבי יפו, ביתי"ר ירושלים — מכבי נתניה, מכבי פ"ת — מכבי ת"א, הכח־מכבי ר"ג — מכבי חיפה.

ה־11 לפי השבוע

שוער
ר. מוסקוביץ
(הפועל באר־שבע)

*

הגנה
ל. גרוס
(הפועל חיפה)
ש. בן־דוד
(הפועל באר־שבע)
מ. נמני
(מכבי תל־אביב)
מ. ליאון
(מכבי יפו)

*

קישור
ד. קרקו
(מכבי תל־אביב)
א. מלמיליאן
(ביתי"ר ירושלים)
ד. אליהו
(הפועל באר־שבע)

*

התקפה
א. עומר
(הפועל באר־שבע)
ד. בר־נוד
(מכבי תל־אביב)
ג. בורבה
(מכבי נתניה)

● שלושת הכוכבים שכבר שם אתמול כדורגלני מכבי ת"א ב„בלומפילד", למטה: יתיר ירושלים. למע־לה: השער הראשון של דוד ברנר (שני פיסון); מימין — השער הרביעי ב־מבחוק של דוד קרקו (אינו כ־יאה בתיבות) שבקצה „מפ־עריים" לאחר התכנין את ידקי מורינו; למטה — השער השלישי, בנגיחה של בלם מכבי ת"א צבי רזין (מסמאל), שהחלים אתמול שלושה, לאחר שהי השע־ריים מבעיטות 11 מ' ש־המקרן כמכת שקפיצה ב־משחק עם הפועל פ"ת.
(צילומים: אפי קשון)

ערב בואה לישראל — היום

מינשנגלדבך־ניצחה 4-3

קבוצת „בורוסיה" מינשנגלדבך, העונדת לבוא היום לישראל, נבחה אתמול במשחק הליגה שלה בברלין עם „הרטהי" העונדת אף היא לבקר תחרות בארץ 4—3.

יתר התוצאות: ביירן מינכן — רוט־ווייס אסן 1—0; איינ־טרכט פרנקפורט — קייזרס־לאוטרן 3—1; הנובר — שפורט גרט 3—0; ברמן — בוכום 1—0; שאלקה — המבורג 3—1; קלן — דוארטמונד 5—1.

הטבלה (מחזור 20): פרנק־פורט — 28, ביירן — 27, מינ־שנגלדבך — 26.

קבוצת „בורוסיה" מינשנ־גלדבך תגיע הערב ב־6 ל־ישראל למשחק עם נבחרת הכדורגל שיחקים כוכבים ב־„בלומפילד".

* **פלוריאן אלברט**, טבע הכדורגל הנגרי (33), הודיע בסוף השבוע שעבר על פרישתו כצעילה ספורטיבית מלאה. הודעה בטרם בטיבת עצו־נאים בבודשט.

● **כי כנה חלנן הנה, כאמר יראל (מימין) את הכדור לקבר שני מיתיר ת"א, שבקבוצתו הסיימו יהודה שרבבי פינה הקניע ל־הכח בבוקר 1—5.**
(צילום: א. דיסקין)

„צרות" לשופטים בליגות א' וב'

מול שבת שקטה שהיתה אתמול במגרשי הליגה הל־לאומית, נודע על שרשרת מקרי התפרשות שאירעו כ־משחקי ליגה א'.

● **מרוגבות מרחה שמעל פרן:**

שופטי משמרת רחובות נאלצו אתמול להעניל בן מר־מע נגד אחדי קבוצת הפועל בית־שמש, שהתפרעו בסיום המשחק עם קבוצת הפועל מר־מרק שנערך ברחובות.

התיגרה פרצה כאשר אחד־די בית־שמש, שלא השלימו עם הפסדה של קבוצתם למר־מרק (2—4) החלו להתפר־להכות. כאחדי מרמרק. אבר־בים והתעשפו מכל עבר ו־אחד הצופים נמנע בראשו ו־נלקח לבית־החולים „קפלן". לאחר שגם שני שוטרים נפ־געו בצורה קלה, הוחלט ל־השתמש בגז מדמיע. הגז עשה את שלו, ההתפרעות הפס־קה ושלושה מאחדי ביתי־שמש הוגלגלו לאחר מכן, ד־עיינים דומעות, כי גם מכ־לים ממרחשי ראש...

● **מרחשי־פירור מרחה ראי יקותיאל:**

אחדי הפועל טבריה לא עיכלו אתמול את ההפסד ה־ראשון של קבוצתם העונה, לשמשון ת"א (0—1). בנגר־שה של מכבי רמת־עמידר, ר־עם סיום המשחק, ביקנו לערוך ושבוהנות עם השופט מן רבי־נובין.

תוצאה חמורה: בין הפוע־פרצים נראו חיילים רבים, ב־מרים, שנטלו חלק פעיל ב־אירועים שלאחר המשחק. הי־משמרת נאלצה להתערב. איש לא נפצע.

● **מנפ־ציונה מרחה אילן שחרחי:**

מרוגזים של שקבוצתם, כי־ת"ר רמלה, שפגה שער הפסד בדקה ה־90 למשחק עם סל־ציית הכדורגל מנפ־ציונה (1—2), עמו אחדי ביתי"ר רמלה על השופטים. אחד ה־קונים נפגע בראשו מאבן.

● **גם בליגות ב':**

מזג האויר הקר „הימם" שלושה משחקים במסגרת ה־מחוז השביעי בליגה ב'.

● בבאר־שבע הופסק המש־חק בין מכבי המקומית ומכ־בי ירושלים בדקה ה־78, ב־מצב של 4—2 לזכות באר־שבע. יוסי אמלנוף, כדורגלן מכבי ירושלים, הוחזק בדקה ז' מהמשחק, מאמן הקבוצה פרץ לצבר השופט בקללות ר־צעקות זה הפסיק את המש־חק. גם בחזר ההלבשה לא פסקו אנשי ירושלים מלזרוק ולגדף את השופט.

ברמת־גן הופסק המשחק בין ביתי"ר המקומית. הפר־על כפר קאסם בדקה ה־פ־(0—0) לאחר שקהל פרץ ל־מגרש.

● גם המשחק בין הפועל ראש העין והפועל צפון ת"א הופסק 6 דקות לפני מתצון ה־זוקי המצב של 1—0 לזכות ראש העין. קהל פרץ למגרש לאחר שחטאו מהפועל צפון הדרוק מהמשחק.

● המשחק בין הפועל בני־מינה הפועל גבעת־חיים לא נערך מאחר שלא היו במקום שופטים.

פרטי המשחקים מליגות א' וב' — בעמוד 26.

✱ נציגי קבוצות הליגה הלאומית בכדורגל יישבו מחר עם חברי המזכירות. בין השאר ידון המצב בבוררים.

✱ מלשכתו של ראש אביא בהיל נמסר היום שעד ל־התאחדות לכדורגל, כי אחל־כבר פעל בנושא איסור כני־סה חיילים הבושים למגרשים.

ראשון בטיב ובצבע

הליגה הלאומית בכדורגל					(לאחר המחזור ה־9)
1. מכבי ת"א	6	3	—	16—3	15
2. מכבי נתניה	5	3	1	11—3	13
3. הפועל כ"ס	4	4	1	10—7	12
4. הפועל חיפה	5	1	3	11—12	11
5. מכבי יפו	2	6	1	6—4	10
6. ביתי"ר ת"א	3	3	3	6—5	9
7. הכח־מכבי ר"ג	3	3	3	8—8	9
8. בני־יהודה	2	5	2	4—5	9
9. מכבי פ"ת	2	5	3	7—10	9
10. הפועל חדרה	2	4	3	4—7	8
11. ביתי"ר י"ם	4	—	5	10—15	3
12. הפועל פ"ת *	3	1	4	11—8	7
13. הפועל ב"ש	2	3	4	10—11	7
14. מכבי חיפה	2	2	5	9—13	6
15. הפועל ת"א	2	1	6	6—10	5
16. הפועל י"ם *	—	4	4	4—12	4

* חסר משחק

„גולן" עיצוב וריהוט
רהיטי פלסטיק צבעוניים לכל חדר

...רודי: „יותר גרוע לא יכול להיות"

...ה„אני מאשים" של ה„קפטן" חיים שטרקמן: „החברה משחקים כאילו מדובר באימון"...

מאת אלכס דורקין

...עוד בדיוק מה כבר לא יכול להיות" — כך סיכם ...ל של בחודי, כדורגלן מכבי ת"א, את הדשדוש ...אלופה ...ק ...ל המשחקים עם הפיל־...ה רעים — ...ת, ה...ם ראש הקבוצה, ...ן. „אני מאשים בכך ...ני המחקרים. קבע ...ן המשחק: ...ני המשחק, ...את לא שאירע. הוא ...: „אנחנו לא יודעים ל־...ישב במרקעה. על כך ...ר, „ובהנחה אנחנו יוכ־...מה לעשות? ...של כולם לשמר? הנעו־...ת ת"א למצב אבסורדי: ...בקה, אנחנו הכחנים ...

„אני מקווה — אבר בחודי ...באותו ענין — כי אכניע, כי ...אשר לפניו. יהי ידיבות ...שבריר לנצון — יקום הכוח ...קרם את עצמם בידיים ...מסך המופעה שכל שחקן ...של שהוא גם כאכן..."

...ועוד אמר בחודי: „חייב ...לבוא שיפוד בדיוק הקליעה ...לסל. אנחנו נזקקים לסל יותר ...כחיירמות שלנו — אבל ...עיר ...הצלחה ...לבוא גיבוש במשחקנו — לא ...כל אחד צריך לדיוק לסל. ...מרך לקחת את „אריה" כדוגי־...מה: זה כולם עובדים ...כדי לאפשר לראנה ...להגיע לכמבי קליעה לסל. ...לם עובדים כדי לשחרר אותה ...— ואם זה לא הולך, אז יש ...תמיד מבלאי מקום יצילים.

אבלנו לא הסכנו לי מדי ש־אוכל לקלוע. גם את כיל מלם לא שיחררו כשוביו, עלידי ...תרגילים כסדרים ...בדי ...חים. קלעתי טוב רק אחרי ...ארוך בנגון, למשל, בא ...בשבילי חסימה... חוץ כמנו לא בא איש לעזור.

● **מדוע מ„...שפיגל**

מכבי ת"א שיבנה בליל־...מבה לארץ, המזור לאיטוניה ...הוב. לעזרת הכבנה מרסיק ...בדיק על הריבה תמאה, „...", אליפה גדמה — בא ...כדורגלן מכבי ת"א לסעבר, ...ויזרא שפיגל הנדרשה בגרמנ־...ה. בשיחה טלפונית לוארזה סי־...פר כפיגל כי ראה את „ברק" ...במשחקה עם אלמה בלגיה.

„אוריל" והנרשם שהקבוצה ...הגרמנית אינבה מבכסה על ...כוכבה האמריקנים, שאינם ...מגריקים במיחד, לדעתו — ...אבל משחקה כזה מאוד ד־...קבוצתי. שפיגל המליץ שלא ...לחלול ב„ברק".

● **ליוק — צ'נקי**

„ראל" כאמריד, שיש לה ...סיכויים רבים לנצח הכנה ל־...גמר האירופי, הנבסה היום ...בראש בית ב' של מחקר ...הגבר בגבעת האלוות, אחר־...עבהגה גם בבאדיד על צ'...לופה כלגריה. „אקדמיק" סר־...פיה 102—85 (49—42) בסופיה ...ניצחו הטפרדים משמרת שעבר ...109—83.

(המשך בעמוד 26)

מעריב לספורטאים

...חפית: פרימו רוזנטל לא שחקן בטדרן

...ייצר: יהיו להם מחליפים * פצועים ...בחרת הנכנסת היום למחנה־אימון

מאת צבי קופמן

...הכדורגלנים דוד פרימו ושמואל רוזנטל לא יוכלו ...תף בכדור בתחרות ישראל במשחקי קפ־אסיה שיח־...ן בסתיו השנה בטהרן, בשל היותם בעבר כדור־...ם מקצועיים. הדבר הוברר בסוף השבוע באורח סופי, ...שהודיע האליפות הישראלי כדי בתקנון משחקי ...אסיה הנכה, כי הוא אוסר על השניים לשחק בטהרן. ...ה על־כך הועברה שלשום להתאחדות לכדורגל.

...קנון המשחקים — ש־...מסגרת אולימפיון — נא־...בסעיף 5 (סעיף משנה ...). כי „מי ששיחק תמר־...קף, ותעלה סטוריות ד־...— אינו רשאי לשחק ב־...ת עמי־אסיה. רוזנטל ...עד לעונה זו, במשך ...משחקים אחר, כמעבר ...קבוצת „בורוסיה" מינ־...המאוך (פרימו שיחק כ־...ן בסוף שנות ה־60 (1967), בליגה האמריק'.

...כבר הועלה חשש, כי ...ם לא יוכר לשחק ב־...חשש זה התאמת עתה ...שיבת הנציג האולימפי ...שאלת השתתפות נב־...הכדורגל בטהרן וקרוב ...ר.

בדורגל

...ניאנים באים

עמוד 26

הפועל פ"ת מערערת

...ת הפועל פ"ת מיערערת ...בית־הדין העליון של ...תחות לכדורגל על החל־...עת המשמעת, ממוף ה־...על־פיה יתקיים אחר ...משחקי הראיונות של ...ה בלא קהל.

...מבקשת ששני משח־...ראיונות יהיו עם קהל ...הרחיק את מרצי שני ...ר־הפנישה, זה מזה. ער־...רכן — כוונת פ"ת — ...הקבוצה לקיים שבעה ...ים רצופים — מנקן ...ת. כי כשחק־הראיונ־...ן של פ"ת, השבת, נגד ...תיא, יהיה באצקלון.

הפסד ...דני קלובסקי ...קוסטה־ריקה

...בסקי הפסיד לארגנטינ־...ה באמיקר 2—6, 0—6.

...ה המכבית, דוד שניידר ...ראפריקה, נוצה אליידי ...ר כארמין ריבינזון ב־...רבע־הגמר 7—6, 6—7.

هكذا من الأصل

מעריב לספורטאים ⚽ מעריב לספורטאים

רגעים של אמת

תגובות

מאת נ. בן־אברהם

הטרגדיה הכללית היא, שהם־דינה והעם עומדים בפתח הקפצה היסטורית. זו היא תחושה יחדו כאשר ידיעה, מכיוון שהכחדות הנעלמים שישתתפו ב„משחק" רבים כל־כך, בהשוואה לכחות הגלויים, עד שאין לדעת כיצד יתפתחו הדברים. מי מילא אין גם לדעת אם מה שיבוא יהיה טוב יותר, או רע יותר, ממה שהיה.

אבל, אחד הדברים שלגביהם אין ספק — מה ש„בוא יהי" יה שובה ואחרת ממה שהיה.

ונוכח כל מה שקרה, ומתוך ניחוח כל מה שקרה, אנו נושאים תפילה בפתח תקו־פה גורלית זו לשינוי אחד יסודי: הערכה נכונה, אי־מיתית ומציאותית של כו־חנו ויכולתנו.

כי, והעלמתנו (ביודעים וב־לא יודעים, בהכרה מלאה ובתת־הכרה) מיכולתנו הי־אמיתית גורמת אותנו עד הלום.

זה קרה בכל שנה ובכל פינה של חיינו.

כדור, ולרבות, השטח של חיי הספורט.

למן, גם כאן, בספורט, עם כל ההדרות לשמוד ולהקפיד על פרפורציה נכונה של שמוד חיים ודרכי חיים, ר־מבלי לדחוף את הנושא ש־לנו כלפי מעלה בסולם ה־חשיבויות, ובכן, גם ב„פר־נה קטנה" זו, (ויחסית פינה צדדית), צריך שיבוא אותו שינוי יסודי ומהותי — הי־ערכה עצמית נכונה. אמי־תית וריאלית.

הערכה עצמית נכונה. במקום — „דברים גבוהים" שאין להם כיסוי, הערכה־ריאלית של כוחנו, במקום — נסיון לשמש ולשמוש.

כי רק אם נגיע להערכה עצ־מית נכונה, ולאמת העובד־תית — נגיע לכוח אמיתי ולהשגים.

אחרת, כלומר, אם ימשיכו עס־קני הספורט שלנו לזרוע אשליות, נמשיך לקצור — מירוצים במקום השגים...

וכמה טוב יהיה, אם הספורט הישראלי לא יחטיא את ה־רגעים של אמת ושל חש־בון נפש כללי.

הפרדת הכוחות...

מאמן הכדורסלנים חמו, אחרי נצחון על מכבי ר"ג (88—78):

„בהתחשב במצב – מתגבש בנבחרת מצב טוב למדי"

מאת אלכס דורון

„חלק מן השחקנים הנוסעים במוף השבוע הבא ל־אריאיס, אינם מוערים להופיע בנבחרת ישראל במשחקי אפיה במחרק, אלא בעתיד מאוחר יותר. מתגבש בהדרגה גרעין טוב למדי לנבחרת ובהתחשב במצב — בחסרונם של ארבעה שחקני מפתח של מכבי תל־אביב הקטוקים בנבחרת אירופה ובקשיים של שחקנים שונים לבוא לכל האימונים — אני מרוצה למדי".

כך סיכם אמש מאמן נבחרת הכדורסל, אברהם חמו, את מתנה האימון של סוף השבוע שקיים הסגל במכון וינגייט ו־שבמהלכו נגר במשחק שנמשך פעמיים 30 דקות (ברזמן) על מכבי רמב־גן 88—78 (40—40).

במחצית הראשונה סיימה מכבי ר"ג בשורותיה את שני כדורסלני הנבחרת שלה, משה וילברמן ומאיר קמינסקי וב־פרק זמן זה היותה יריבה חד־קה למדי ל„שאריית הנבחרת". בדקות לא מעטות לא זו בלבד שלא נפלה ממנה, אלא אף על־תה עליה ביכולתה והגיעה ב־הפרש שבין 2 ל־6 נקודות (30—24 ו־32—30).

במחצית השנייה, שבו זיל־ברמן וקמינסקי לסגל הנבחרת (אחרי ויכוח ארוך עם מכבי ר"ג), הסגל עוד פיגר דקות מעטות 44—50, עד שהשיג שוויון 52—52 והחל רוכש יתר־רון שעלה לקראת הסיום תודות לכישרון ביכולתם של איהמר מרזל (כל 14 הנקודות שלו קלע במחצית השנייה), יבגי אבינדוד מוסקוביץ הרוכש לו מעמד בנבחרת.

קלע לסגל הנבחרת: בדוגו יגאי — 20, מרזל — 14, מוס־קוביץ — 15, אייזנר — 8, ...

● היב ובלום — טופ:

אמש ניצח הנאמן חמו את ישראל רוב מחישה הנאמן של־מה בלום מהפועל רמת־גן.

רוב נמצא בשבוע שעבר ב־תאונת דרכים אך הופיע אתר־מול אחר הצהריים לאימון ה־סגל, ולא השתתף בו.

חמו מסר כי שלושה שחק־נים — מאיר קמינסקי הצעיר ממכבי ר"ג, הלל גלבוע מ־מגידו וצבי עבר מקריית־חיים, נאבקים על המקום ה־12 בנבחרת — ויעזן להם „שאנס" נוסף במחנה האימון השבוע, לפני ניפויים של שניים.

כדורסל

מנגין: „מנקין ממש דרס אותנו"

„שיחקתי כבר מול שח־קנים רבים — אבל מעולם לא התקשיתי לשמוד עלי־הם כפי שהתקשיתי לש־מור עליך בארזה".

למחמאה זו זכה ביום ה' אריק בנקין, שחקנה של מכבי ת"א, שהצטיין ב־משחק נגד „איבים" (76—93) שבו קלע מנקין 22 נקודות.

נוחן המחמאה היה דינו מנגין, ה„קטסר" של האלו־פה האיטלקית, שהוסיף: „הוא ממש דרס אותנו ו־אין לשכח כי מתחת לסל סלנו הוא, בנוסף לי, גם שחקנים מוצקים כאיבן ביסון ומאיריו זאנאטה. כל הכבוד למנקין — הוא הסתדר עם כולם", אמר מנגין.

דיקמן (18) ניצח את הרשקוביץ

תל־אביב

הפתיעה היתה אתמול ב־תחרות הקליעה שנערכה ב־רענה כשהצעיר בן ה־18 אריה דיקמן מהפועל חיפה ניצח בהקדימו את אלוף ישר־אל הנרי הרשקוביץ.

התחרות היתה ברובה סטנ־דרטי 60 כדור במצב שכיבה. דיקמן צבר 588 נקודות מתוך 600 אפשריות והקדים בשתי נקודות את הנרי הרשקוביץ (586) ואת ראובן עצתי מה־פועל פתח־תקוה (582) נקר־דוה.

נא להכיר: „ברק"-היריבה הבאה של מכבי ת"א

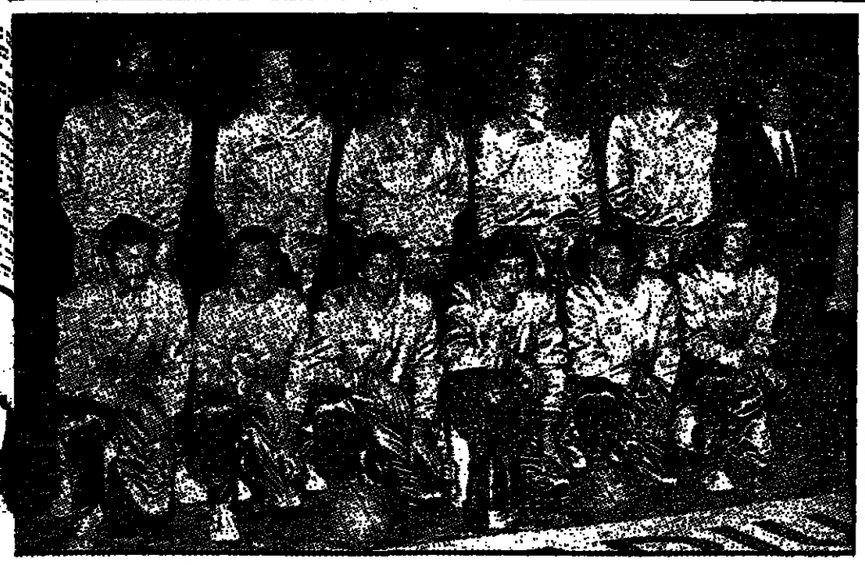

● זהו קבוצת „ברק", אלופת צרפת בכדורסל, שתהיה יריבתה הבאה של מכבי תל־אביב בגביע אירופה. המשמאל ומ־ימין: יוקים בברק, ב־31 ביולי בתי־אליהו, ב"ד בפברואר. בצלום, עומדים משמאל לימין: ציקה (אמריקי), דו־קאנה, גארדנר (אמריקי), בריל המאמן דאן גאל. כורעים משמאל: יאנגש ראן (הונגרי שהתאזרח בצרפת), פייר („קפטן"), גיל, הרזום, פלאמה.

ברודי: „יותר גרוע לא יכול להיות"

(סוף מעמוד 25)

כוכבי המחנה היו קליף ליוק האמריקני־ספרדי שקלע 33 נקודות, ברבנדר האמרי־קני־ספרדי השני של „ריאל" 18 והאמריקני החדש שלה פרכ"ל לנ־גרד עלתה לשלב חצי־הגמר בגביע האירופי ל־רופה לגבתרות, גולוביב ה־בולגרי הלא 24 נקודות.

● הרשקוביץ — בחצי הגמר

קבוצת הנשים הרוסית „פ־רכ"ל לנ־גרד עלתה לשלב חצי־הגמר בגביע האירופי ל־מחזיקות־גביע, כשגברה על „זלוניצר" סרייבו היוגוסלא־ודית 99—52. במשחק הראשון ביניהן ניצחו הרוסיות 102—41.

במשחקי גביע האלופות ל־נשים (רבע הגמר) שנערכו ב־סוף השבוע שעבר ניצחה קלרמון־פראן (צרפת) את ל.ק.ס. לודז' (פולין) 80—4 (במשחק הראשון 76—4), מאריצה פלובדיב (בולגר־יה) — סלאביה פראג 54—37 (משחק הקדום ניצחו הצ־ליות 79—68); פוליטכניקה קרשט — מ.ס.ק. בודפ־שט 69—67 (84—58).

בלאק אנד דקר

מוכריז על מבצע מכירות בתשלומים ללא ריבית ובמחירים ישנים בתוספת שי חינם

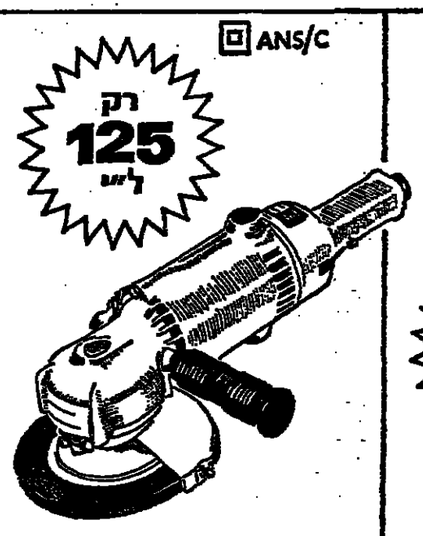

ANS/C

רק 125 ל"י

ועוד 4 תשלומים חודשיים של -.200 ל"י כל אחד

משחזת זוית. בידוד כפול. לעבודות מאומצות. לעבודות אבן ומתכת. 180 מ"מ (7"). 8000 סל"ד. 1600W. משקל 5 ק"ג

המחיר לצרכן -.925 ל"י.

שי חינם — 20 אבנים מעוררבים לחיתוך והשחזה בעוויי של -.200 ל"י.

מלאי לשנה

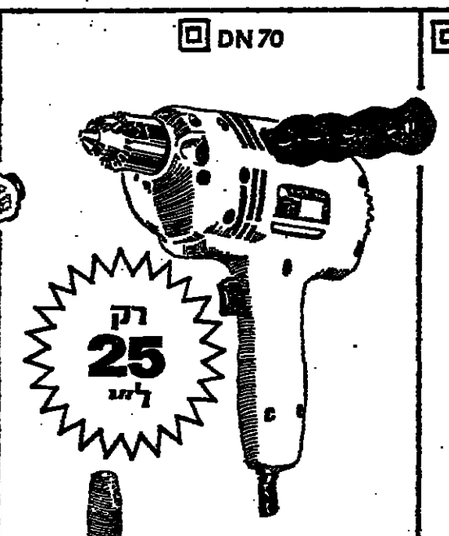

DN 70

רק 25 ל"י

שי חינם: כן אפקי 980 D בעוויי של -.30 ל"י.

-.25 ל"י ועוד 4 תשלומים חודשיים של -.40 ל"י כל אחד. מקדחה 10 מ"מ. בידוד כפול. כוסר קדיחה — ברזל 10 מ"מ. עץ קשה 19 מ"מ. מהירות 2,600 סל"ד. 370W. משקל 1.6 ק"ג. המחיר לצרכן 185. ל"י.

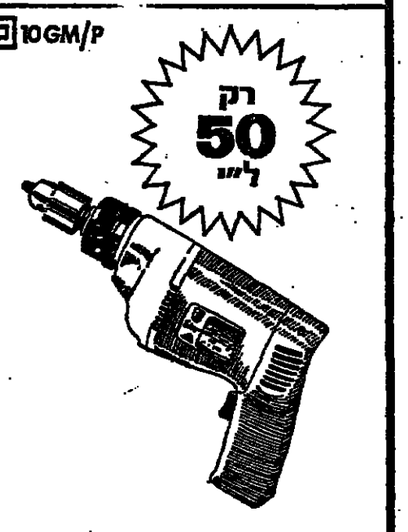

10GM/P

רק 50 ל"י

ועוד 4 תשלומים חודשיים של -.100 ל"י כל אחד.

מקדחה רוטטת/קודחת 10 מ"מ. בידוד כפול. כוסר קדיחה — ברזל 10 מ"מ. אבן 20 מ"מ. 350W. משקל 1.8 ק"ג. מהירות 1950 סל"ד. ריטומים 40,000 ל"ד.

המחיר לצרכן —.450 ל"י.

שי חינם: מערכת 13 מקדחים היי ספיד (HSS) בעוויי של -.60 ל"י.

Black & Decker

רח' מרדכי 50 (מול הסינרמה), ת"א. טל'פון: 38658, 36811

בלאק אנד דקר

להשיג ב: רשלים: פורניטה, שלמה המלך 3; חזן, אבן ישראל 6; מנדלסון, אנרפס 3; אשקון, רח' יפו 70; ורשבסקי, יפו 42 א' ● תל־אביב: גינרל טפניק, דרך פ"ת 9; קדול וס, דרך פ"ת 3; נטמן ברזילי, הרצל 90; מסרסו, הרצל 154; גברי יעקב, העליה 72; סגל, העליה 2; ספיקס, דרך פ"ת 9; טופר טפניק, דרך פ"ת 12; מ. שוורץ, יצחק שדה 21; קדלשסט, דרך פתרזתקוה 7; ● חיפה: שייבץ, שרה 12; אום, הסנינים 60; גולדייך את גליק, רח' יפו 50; כלע, העצמאות 25; חברה למסחר והספקה, שרה 2; שכו מטל, כביש עכו; קלוזני ובניו, התלוץ 23; סגל צבי, שד' השיא 125; שמוטבקי צבי, נוה שנגן, רח' אינטרציונל 3 ● נהריה: בית טילנג, מרכז מסחרי, יכין מוטור, כפר העירה ● בירבק: שרות לתעשיה, רח' דבוטינסקי 7; אישרנבוים, רבי עקיבא 121 ● רמתיים: בנק יצחק, דרך השרון. ● נתניה: מקסלה, הרצל 34, פריטפן, שד' ביגין 12; אדיר, שד' וייצמן 3; ציקו את מורג, הרצל 43 ● רחובות: בלום, הרצל 208 בפטאנ' ● אשדוד: שכו אשדוד. איזור התעשיה: מרגליה יעקב, מרכז מסחרי א/38 ● בארשבע: שומגרין, עצמאות 22; אצבוזן, קק"ל 48; המחסן למלאכה, רח' 12, מס' 75 ● נצרת עילית: באומל ריקה, מרכז מסחרי, רסקו 13; ברוור יוסף, מרכז מסחרי ● צפת: ממן דוד, רח' ירושלים 73 ● בנימינה: המספקים בנימינה ● פרדס חנה: רבינוביץ לילי, רח' הבנים ● חדרה: בשקובר, איזור התעשיה; זידמן, הנשיא 16 ● פ"ת: הכל לבנין, ת'בבי ציון 12 ● ראשל"צ: פרומר מרדכי, רוטשילד 24. ● עפולה: גלילי טשלים-הנשיא.

74

סופר „רויטר" מטוקיו מודיע:

יפאן שינתה שוב החלטתה נבחרת הכדוריד תבוא לישראל

מאת סופר „רויטר" בטוקיו

ההתאחדות לכדוריד של יפאן שינתה אתמול ההלטה קודמת, שהיא להופיע בישראל — ההחלטה, בשיבה בי־חדת שקיימה בטוקיו, למדא אחר ההתחייבות המקורית להופיע בתל־אביב כשני משחקים ב־14 וב־17 בפברואר, כשהם המוקדם לאריעות העונה. כראש המשלחת (15 איש) שתבוא לישראל יעמוד יו"ר ההתאחדות היפאנית, מאסאר האיאשי.

הדיון המיוחד בא אחרי סו־רה של התרחשויות, בה אחר זה — כשאותה נוגדת את תב־הה. בשבוע שעבר החליטה ה־התאחדות היפאנית במרכב חי־רום לבטל את המסע המתוכנן, בגלל חששות שהעלו כמה מ־חבריה למעשי־נקם של מחב־לים ערבים המפריעה בנפש הזורם ליזאן ממדינות ערב, שבועות אחדים קודם לכן שלי־חה יפאן הודעה להל־אביב, ש־היא כוונתה לשגר לישראל את נבחרתה הלאומית.

אחרי שנודעה ההחלטה ה־שלילית של מרכב הדירום — התערב ידיד ההתאחדות ואבר הבריו, כי יש חשש כאי־הטעה בתל־אביב הביא ליפאן נזק כספי (קנס) ופוגע אחר מצד התאחדות הבינלאומית, כיון שיובן לכל, שהחלטה באה בלחץ פוליטי.

בעקבות התערבותו, נמנע שיגור מברק המודיע על ביטול הביקור בישראל ושנועד לחת־אותות הטפודס בתל־אביב. ראשי ההתאחדות היפאנית הזי־ליטו להתכנס שנית בשבת ל־דיון מיוחד וסופי. סופר „רוי־טרי" דיווח אמש, כי ההתפת־חויות המחודשת הללו הן בגלל הנהגה הקיים ביפאן לקבל כל הלטה מהותית מסוג זה — פה־אחד.

מזכיר ההתאחדות לספורט בתל־אביב, שמואל ללקין, מסר לכתב „מעריב לספורטאים", כי טרם קיבל הודעה חדשה מטוקיו ובידיו רק הודעה ה־ראשונה — מלפני ההחלטות החדשות המשתמעות לסירוגין — על בואה של נבחרת זו ב־10 בפברואר.

דרור פולק ניצח בטורניר הכוכבים

טניס־שולחן

דרור פולק בן ה־14 מהפועל תל־אביב, זכה אתמול ב„טור־ניר הכוכבים" בטניס־שולחן, שנמתיים באולם הפועל תל־אביב.

במשחק הגמר ניצח פולק את כנתם שסיין (מכבי הצעיר ת"א) 2—1 (21:14, 13:21, 13:21). בחצי־הגמר ניצח פו־לק את ליאון ברנשטיין (אלי־צור פתח־תקוה) 2—1. שסיין ניצח את יוסף שיפמן 2—1. שולק שוחה בכושר מצוין בטורניר זה; ניצח גם את צבי זכריאס 2—1. במשחקים המוק־דמים נגלה המתעד, כטריפוק גרינברג ממכבי זכרון־יעקב, שאינו יכולות עדיין לזרוע את הפעילות הסדירה. בינתיים נרשמה ישראל ל„טורניר ה־אביב" שייערך באפריל ב־הדר ה. בהרכב הכוכבים ה־ו־ו־ה־ו־ד־ו־ה־ו־ד־ו־ה־ו־ד

ליגה לאומית ליגה לאומית ליגה לאומית ליגה לאומית

שלישיה תוססת ורעננה

מכבי תל־אביב — ביתי"ר ירושלים 3—0 (2—0)

מאת ישראל רוזנבלום

קבוצת מכבי תל־אביב הלומדת קיבה בגרוע לתוצאה, המשיכה גם השבת לגרום נחת לציבור תומכי הקבוצה — לפי דוגמא אלה הנמצאים על קהל אוהדיה. הפגנת משחק מהיר, שובה־עין וקצבי, הכניעה ללא (3—0) את הקבוצה המעניינת של ביתי"ר ירושלים, ורק במרוצי זמן קצרים מפתגלת היתה לזהות יריב שהיה מוגבל למבילה השמאנית.

ישראל נסיבות שהמנו (יום כיפור) גרמו, בצדק ממני זר לראות, בפעולת את קבוצת ישראל יצחק שקיאור. ולכן אי־אפשר להודות שהמנה זומנה לי בטעות בעיפה ביתר. אין ה־ רק לכמתן חובבת הר־ משכנע, אלא בעיקר לפגנון המשחק החדש המפתיע כיום את מכבי תל־אביב.

כן הטובה שעברה זכורה לי מכבי תל־אביב, כקבוצה בעלת מאגר גיכוי של שחקנים כשר־ רונים, שביכולתו לעמים קרי־ בחת את מרצם במשחק שכ־ רגי לרחוב המגרש. כשמצב אנו קבוצה זו ביוזרא שמיגל (מס. 8, לפי שאינו זוכר). דומה היה כי הקבוצה לא תור־ אשש מהליכתו של מכבי ש־ כזה.

חמנו, מכבי תיא כפי ש־ ראיתה במעוד הי"ג של ה־ ליגה הלאומית, היא קבוצה שחדשה כאילו את עלומה, ותיא מציגה כהדגל מנשם ר־ נעגן המביב אפילו שעירים. בלבם ומבוק ה־ אישי — אי אם תרצו תחלות המסוכנה ביכולתו האישית של מכבי זה, או אחר — ואם מ־ קומם תפשו משחק אחוז יציב, המבוצע בסמכות רבה.

שלושים הדקות הראשונות במשחק, אמנם, היו מעניינות במרובה רבה. לא רק קבוצה צעירה ובלתי מנוסלת כמו ביתי"ר ירושלים, אלא גם קבו־ צות, רבות אחרות, שנעיין רב יותר לציין. משחקה השונה, ומאחר ומלוות חילופי המקו־ מות של הקבוצה המכבית, הבין כליל את הגנבה הבר־ תיריתה. ה„קטנים" הירושלמי, המגן הימני יוסי חכם, מצא מולו תוך זמן קצר את אורי שלומן, דוד ברנור, ויקי פרץ מאוילו מגנם בלו. אין מלא שהוא התקשה להגליש על מי לפקוח עין.

ואם ומך פרק זמן זה הוב־ קנו רק שני שערים, הרי שר־ יכולים ביתי"רי ירושלים להו־ דות על כך לאוילות ומזל ומם לשדרים יוסף סוריגוב. רק ב־ תום מחצית השעה, שוכבה הר־ טערה המכבית מזעמה נאורי מלמיליאן, הבלום בין הירד־ שלמים, כמעט הבקיע את שערו של מיכאל קדוש ה־ בטחה.

מכבי תיא קיבלה תגמול הראשון על המחויבות המרחי־ בה שלה כבר בדקה ה־11, כ־ אשר דוד ברנור נקלע ב־ סיטמו של צירוף מצויין, למצב הנביב עליה, לבדו מול השו־ ער, לא הנבלבל ומקרוב קבע 1—0.

המשך היה שייך לויקי פרץ, שבמנו ללא הכנה מוקד־ דמת מחמת למשקף מחליף את הבין־לאומי מוחיבה לגלות יכולתו הבחוה, בחיבוקו ל־ ערן.

אבל בדקה ה־27 לא יכול היה מריבוב להשיג את קבר־ צוה. גולדברג הצויר מסר מ־ ימין כדור על קו ה־16, וחוד קוקו המעופף בעוריר כדי לכ־ ביש שער גדיר ביוסף ב־ „ביתי"ר מסמרים".

המחצית השניה כבר ומתה יותר להתבשמות ליבה רגילה, מתחם מחוזר המשחקים, החל־ דרה להמועל תיא עובדה ס־ מאיסטית מרכאה נוספת: קבוצה־שאר זו שקעה במקום ה־15 בטבלה — זו תופעה גדירה מאוד בתולדותיה.

את המהלומה הנוספת הנר־ איתו של תיא כדורגלני הפועל חיפה, שהיו ראויים לבחוון בן שנים־שלושה שערים — אבל רק בזכות המחצית השניה הבמהנה הבמבריקה שלהם. ב־ פרק זמן זה, אני משער, ביקו־ ר הוחמנים לא רק לבחוה ול־ שער מכמנם בסבלה, אלא גם — ובהמרה מלאה — להוכיח לצופי „בלומפילדי", כי תבו־ מתם נגד ביתי"ר תיא (0—3) בהופעתם הקודמת באיצטדיון זה (מחזור ראשון), היתה מקרית.

הם הוכיחו — בלי קשר למשחק־הגבוהה שלהם — כי אכן הם יודעים לשחק. „הר־ כחתי" זו הוצגה לציבי האלפים, עד להפסקה — זה הכפיל ל־ זיפנים לבחוון המחשבה.

הם היו „אחדי הכדורי", הר־ ליכי אחוז כמעט כבל שביקו־ שו, התפרסו במחירות על זר־ מגרש ואנב מעבלותיהם הנמ־ יה הטשו את מכבה האומלל של הפועל תיא בראשית עונה זו.

בלי מאמצים רבים, אבל ב־ שקט נפשי, „ביקר" אחרון כנן, הלבנ וסור ובוחוד ליאון גרוס (הנחיל בהפועל תיא — זו העבירה אותו...) שמשחקו היה יציב יותר — את שמחה מנס־ יקות התקיפה של תיא וב־ כרכו הסדנ, הסיבו אנגלברד (בפרם נחלם), גיבוין (המגן — ובעבר החלוץ — הנאקלם די טוב בקיסור, בהפקידי הריסה ובעיטה) ולוגנל לחוי דיק בבדוי ול„מורדי קדיש". אך כל פעולות הנבנה, גם תיימו במיומנות לא מרוייק ל־ עבר שער תיא (אבל מיסוחה די מסוכן, תוך ניצול הרוח הגמדיון). בסדרת המכבות — ובשער נחתו. בדקה ה־32, אנגלברד ריסוה הכסיבה את יכול היה להבקיע דרכו בחר־ נת מכבי, וכאשר נשא גם מלי־ מיליאן המצטיין את המגרש בשל מציצה, אינבה ביתי"ר את יכולת הפריצה ממרכז זר מגרש.

ערן, שהתאמן ללא ליאות להגדיל את מאזן השערים ה־ זל שלו, נגלם בדקה ה־59 ב־ ידי עמוד השער. אבל שמונה דקות מהסיום לאחר שהוכשל, הגביה שמבברג כדור עונשין קשתי שנעבר אל ראשו של צבי רוזן, וזה אמנם ניצל את השגיאה, ויחידה שביצע שר־ ריגוב במהלך המשחק, ונגח לפינה הרחוקה, כדי להבטיח למכבי תיא בחתון של 3—0, בתום השגיה חזק שבוע.

⊙ תחלון הנל־אביב „שיעי פינגבוים (מספר 10) מכבש „מסריים לאחרון, מול שניים משחקני הקבוצה המנוחת (1—0) של הפועל חיפה, אחרון כהן ומאבה ביניהן (משמאל). (צילום: א. קשתי)

סגנית האלופה שוקעת

הפועל חיפה — הפועל תל־אביב 1—0 (1—0)

מאת צבי קופמן

לא היה כל צורך לוויכוח בדקה ה־91 של המשחק המוקדם ב„בלומפילדי" אל ועדי־ההלכשה של הפועל תיא, כדי לעמוד על מצב־הרוח של כדורגלניה, אחר שכבי אלון, החלוץ המרכזי של הפועל חיפה, ניצל אותם, כשבקבה ה־37 את השער היחיד במשחק. מצב־הרוח היה מרוכך מאד ו„מתוסכל" — מה שהנה מאשר במחצה הוויתני, שהרי הפסד תל־אביבי זה, בשיעור 0—1, הוא הרביעי ברציפות (השישי הנמנה מתוך 9 משחקים!) — ומיש בתיא אינו זוכר את השנה שבה היתה „מחלת" כזאת בת 360 דקות.

בחלוף עוד 90 דקות, כש־ נתנם מנוחה המשחקים, הח־ ורה להפועל תיא עובדה ס־ מאיסטית מרכאה נוספת: קבוצה־שאר זו שקעה במקום ה־15 בטבלה — זו תופעה גדירה מאוד בתולדותיה.

את המהלומה הנוספת הנר־ איתו של תיא כדורגלני הפועל חיפה, שהיו ראויים לבחוון בן שנים־שלושה שערים — אבל רק בזכות המחצית השניה הבמהנה המבריקה שלהם. ב־ פרק זמן זה, אני משער, ביקו־ ר הוחמנים לא רק לבחוה ול־ שער מכמנם בסבלה, אלא גם — ובהמרה מלאה — להוכיח לצופי „בלומפילדי", כי תבו־ מתם נגד ביתי"ר תיא (0—3) בהופעתם הקודמת באיצטדיון זה (מחזור ראשון), היתה מקרית.

הם הוכיחו — בלי קשר למשחק־הגבוהה שלהם — כי אכן הם יודעים לשחק. „הר־ כחתי" זו הוצגה לציבי האלפים, עד להפסקה — זה הכפיל ל־ זיפנים לבחוון המחשבה.

הם היו „אחדי הכדורי", הר־ ליכי אחוז כמעט כבל שביקו־ שו, התפרסו במחירות על זר־ מגרש ואנב מעבלותיהם הנמ־ יה הטשו את מכבה האומלל של הפועל תיא בראשית עונה זו.

בלי מאמצים רבים, אבל ב־ שקט נפשי, „ביקר" אחרון כנן, הלבנ וסור ובוחוד ליאון גרוס (הנחיל בהפועל תיא — זו העבירה אותו...) שמשחקו היה יציב יותר — את שמחה מנס־ יקות התקיפה של תיא וב־ כרכו הסדנ, הסיבו אנגלברד (בפרם נחלם), גיבוין (המגן — ובעבר החלוץ — הנאקלם די טוב בקיסור, בהפקידי הריסה ובעיטה) ולוגנל לחוי דיק בבדוי ול„מורדי קדיש". אך כל פעולות הנבנה, גם תיימו במיומנות לא מרוייק ל־ עבר שער תיא (אבל מיסוחה די מסוכן, תוך ניצול הרוח הגמדיון). בסדרת המכבות — ובשער נחתו. בדקה ה־32, אנגלברד ריסוה הכסיבה את

5

השערים: אלון (37).

אצטדיון „בלומפילדי" ביפו. 15 אלף צופים. שו־ פט: שמעון חגג.

מאמני תיא: קדוש — 6, לינקר — 5 (שטמברג), רוזן — 6, נעמני — 7, בלו — 7; קוקו — 7, טלימן — 6 (טלבי), עז — 6; מלזנברג — 6 (נר־ איק), ברנור — 6, פרץ — 6.

ביתי"ר ירושלים: סורי־ נוב — 6; חכם — 6, גאנו — 6, מנ' כהן — 5, ב. כהן — 5; נחמן — 5, ג. לוי — 6, מלמיליאן — 7 (פואר); סאבו — 3 (נקש — 4), ה. ישי — 6, ע. כהן — 6.

יכול היה להבקיע דרכו בחר־ נת מכבי, וכאשר נשא גם מלי־ מיליאן המצטיין את המגרש בשל מציצה, אינבה ביתי"ר את יכולת הפריצה ממרכז זר מגרש.

ערן, שהתאמן ללא ליאות להגדיל את מאזן השערים ה־ זל שלו, נגלם בדקה ה־59 ב־ ידי עמוד השער. אבל שמונה דקות מהסיום לאחר שהוכשל, הגביה שמבברג כדור עונשין קשתי שנעבר אל ראשו של צבי רוזן, וזה אמנם ניצל את השגיאה, ויחידה שביצע שר־ ריגוב במהלך המשחק, ונגח לפינה הרחוקה, כדי להבטיח למכבי תיא בתחון של 3—0, בתום השגיה חזק שבוע.

עיסת ברץ טובענית

ביטלה המשחק בבירה

הפועל ירושלים — הפועל פ"ת (לא נערך)

מאת עמירם קדאוס

מרפות השלג והגשמים העזים, שפקדו במוצ"ש השבוע את ירושלים גרמו לביטול הראשון הנידון, של משחק כדורגל במסגרת הליגה הלאומית.

מגרש הפועל ירושלים בקס־ מון, שם נאמנו אמנול כמה מאות אוהדי כדורגל „בשוב־ עים", הפך לעיסת בוץ גדולה ומדבנית בעקבות המשרת ה־ שלגים. עובדה זו לא האזידה לשופט הבין־לאומי, אברהם קליין, שום אפשרות, אלא לק־ ביעת מסקנה שהמגרש אינו כשיר להתחרות פטרוביבית ולשלוח את שחקני קבוצות הפועל ירושלים והפועל פתח־ תקוה לבתיהם.

בין הצופים שהתגודדו מביב המגרש, היו שרטנו על שלא נמסרה הודעה מוקדמת על בי־ טול המשחק עקב השלגים ש־ ירדו בירושלים — אם־כל זה־ לטון של הציפיות סטרטיביות לכלום מוקדמת הגיונית.

7

מגרש הפועל בבעמ"ים. 2000 צופים. שופט: יוסף מקקלשטיין.

מגייחות: רדיק — 5, חכין — 4, רמי סולמי — 5, פיטל — 5, פוטש־ ניק — 7; אבישי סולמי (מנו סולמי), עדני — 4, רמי לוי — 4; ה. שרעבי — 4 (מזרח), ב־רטוביס — 4, עזרי — 4.

תפולת חדרה: שוהם — 6; שפיר — 5, טל — 6, סייטלמן — 6, דהאן — 5; ארם — 5, שלו — 4, ארני — 4; ה. שרעבי — 5 (נבאי), רוזנפלד — 5 (יעקובובסקי — 5), שוחן — 5.

ביק. פרטשניק, שזו לו שנתנו הכובה ביחוד בקריירה שלו, הוה במשחקי קדן ראוי ה־ חדרה בשורות קבוצתו, וגי־ תוניו הרבות לעבר שער חד־ רה היו מקור הסכנה לשער הדרה.

רק בדקה ה־25, בהתקפה הראשונה הראויה לציין, בעט שלמה ארצי מערוב, מתיך זר־ עיבוביה שנוצרה ליד שער בי־ר־הדרה, לעבר השער ה־ ריק, אך מרדכי חנין הדחיק מקו השער ממש.

במחצית זו, עוד בשלבים המוקדמים יותר, בעט כדור לעבר שער בי־ר־הדרה חנין צמד את הכדור ביד כשמבר לכל דבר, מהצי כמר מתוך רחבה ה־16 של קבוצתו. השר־ פט פינקלשטיין, ששפט בתקי־ שות רבה, הודה על בעיטת עונשין מ־16 מטר ונמנע מ־ לשמוק לל בעיטת 11 מטר — למרות שהיה מקום לבעיטה זו.

לשחקני בני־יהודה (שאומנו אי־אשמר היה לבנותם „ה־ חובים" שכן הם שיחקו במדיה האדומים של קבוצת הפועל רבה־בן עקב העובדה ששחקני חדרה ביקשו בתלבטות צהר־ בות), ניתנה הזדמנות לכבוד שער נצחון, כאשר בדקה ה־ 90 בעט פוטשניק כדור מטמ־ ב־16 מטר לעבר שער חדרה, אולם יואל ריחני, ריחוף נאה, הדף את הכדור לקרן.

ימונה מנהל למחלקת הכדורגל בהפועל ת"א

מאת מ. מגן

בקבוצת הפועל תל־אביב, שנמצאת ואמנל בעמ־ דה בעיות בראיות (חמש ב"ל משחקים!), עמדים לסול שינויים — בעקבות ותוצרות מנוחה, שנעדה למנע הדגדות בתוך שמכים מקודמי הקבוצה — ולר מחלי, נראה, כי כמה ראשון ימונה ישבראל לנו־ לקת הכדורגל — תפקיד שלו אויש מזה מרבע שנים.

מעבר, כי השחקנים אינם מודעים מטפיק ל מצבה של הקבוצה, דבר המעיד אמנ בקרב ואמני הקבוצה ומלק מהמקורבים לה.

בתאמן האמנלי של הר־ קבוצה, הערי ליאם, ותוכנו לאחרונה מעמדה מנד אר־ חדי הקבוצה, שחלק מהם ותלה בי את קולו ותהר מדיים. המאמן חדיש אות מול, בנוסה, ומשחק, ל־ שחקנים — והמנם בשפה חעבריה — „ומנע לאמן שהמחיאה לחשוב לאן חדבר מנבלי".

מים ניסון בנוסך כל הנבע להעלות את מוראל השחקנים, אך חדבר לא עלה ביד. הוא פנה לשחקנים שיבלו לאמץ אמ המשיחה, והחיכות שהרמנה, לדשמם, למשחקה הכופל של הקבוצה — אבל המעבות שקבל אינן ברורות, למרות חשרבנם, שניים הבטיח, כי הוא מוכן לוטול על אחריותו כל אשמה.

שחקני הפועל תל־אביב נראים בשלב זה משלי מים, עם מנכם ותגדיר את המצב ראש הקבוצה, בדר פרימן, שאמר אמנמל, כי קבוצת הכדורגל של הפועל תל־אביב נמצאת בחתום הטבוריסי בעקבות קבוצת הכדורגל של הפועל תל־אביב.

אנחני הפועל תל־אביב מלבד אמנמל, בנמנם המשחק, שיעות עם רוני קלרמן בנמנבה לחסדיר את שנבר לקבוצה. גם המאמן נים מנקש לעזוב בנמנא את, יחד עם אנד מתכנים האוהדים לחפנן בים תנשיי בנמנש כלפי משחקים ואוכנדה על חיבר אחר מה. אלב לבמה שקורה עם הקבוצה, הבעבע הקרוב יקדש. כולו למניאת פחדנות לאמיה הקבוצה.

קשטרו רוצה לנצח למסיקיו

אמנמל הנבר, כי אמנר הנאמנים להחזיר את המנן נחמן קלטרו לשורות הקבוצה — לאחר ששוקן זה עשה את כל מהכנות הדרושות להחזיר. הדבר היחיד המעכב את יציאתו הוא שחרור מהאים משלמנות הבנב. הנסיון להחזיר את קשטרו נמצא לאור העובדה, כי קבוצת הפועל ת"א נאחרה בנמנס ללא שחקנים מחלפים והמאמן ליים מתקשה לייצב את הקבוצה, לאחר החלפותיו של פרימן, קשטרו ר־ ישראל מלרמטיין, שנגלל בנבס.

ביתי"ר ירושלים רוצה את לוריא

שוער ביתי"ר ירושלים, יוחי סנרמנב, יוצא אמנמל בנמנם חפסד קבמאנו למכבי ת"א (0—3) בהשמטת כבנות כלפי השחקנים המעלים בקבוצה, שאינם מגי אנמים לדעתו מספיק. שחלים לדמה: זר הוא שאחר השחקנים, החחלקים — אך הנמנים בחרכב מנבסח — לא חנרגנו מנבקורת א־ואי חשיבו בלעגן לן פחות, חריפה לשחר ההחיק. למשחק, אין לביתי"ר אפשרות להחליף את השחקנים בכלל מפיסון בשחקנו בפסל, יחד עם אות, עשה, חשבון מפיון לחנקי את ביתי"ר ירושלים לקבוצה משחקי חטיבה. חשבי ביתי"ר חתולקה, אליעזר ויכלין, בא בדברים עם ביתי"ר מחלקת הכדורגל של מכבי ת"א, משה (מרי) בתלאלי בנבר העבנבו של משחקן ואי לוריא חנמרת סכום עמנמים לשחרנם במכבי ירושלים. הסכמה עקרונית לכך ניתנה מצד בית־הלוי ותחה חעלמה בדיקה אם יכול לוריא — מבחינה חוקלת ובריאותית — לשחק בקבוצה הילד שלמנה.

בן־רימון חוזר לשחק

קבוצת הפועל ירושלים השלימה עם שחקנה המחדר אלי בן־רימון. אחמנל חיגיע שני חצדדים להסכמה, לפיי יחזור השחקן לשחק לאלתר — ולעומת זאת, חנכסה בשלב זה לבן־רימון ושלום, משכנתו חחדשיה, בחל מחדש אוקטובר, שאר הפרטים בנוגע זה ישלמו לאחר חופעתו של בן־רימון בשחק ליגה.

אבל, צפוי מאבק בין קבוצות הפועל ירושלים והפועל פתח־תקוה על הארץ קיום המשחק חדחוי בין שנהיהן, שלא נערך אמנמל בגלל מצב של המגרש בירושלים. הפועל ירושלים רוצה, לקיימו בים רביעי חשבוע, בעד הפועל פ"ת רוצה לדחותו לשחת בשבוע, בימנוק ששני שחקניה, ויסוקר ורוזנטל, יוגיע בימים שלישי למשחק בינלאומי קשה, ואין לדרוש מהם לשחק פעמיים תוך יומים, שהם הקבוצות, חסילו על מפיחון בהאחדות לרוחה ליאיטרסים שלהן. בירושלים, מוסל הדבר על יוחס מחלם הבי"ת על אדי קרוב.

שחקני בני־יהודה דורשים מענקים

בעיית המענקים — האסורים לפי תקנון החובבות החדש — החלה כבר להעסיק את שחקני הקבוצות השונות. בשבא זה ותקיים חיום הנחלה קבוצת בני־ יהודה דיון עם כניסי השחקנים, הדורשים ומשלם רקי ראקסיבי, הנחלת הקבוצה חודיעה, כי היא מוכנה לשלם מענקים בתמי שהשחקנים יביאו חוכחות, שקבוצות אחרות עשות כך. כפי שנמסר אמנמל, לא חצליחו עדיכון שחקני בני־יהודה. לחביא הוכחות על תשלום מענקים בקבוצות אחרות — אך יחד עם זאת לא ויחנו על דרישתם לתשלום מענקים.

גם לשחקני מכבי נתניה נאמר אמנמל, כי כל אמן שמשרד החינוך לא העביר את הקצבה לאחרונה — אין האגודה מוכנה לשלם מענקים. בכל זאת ייהנו השחקנים מארוחת ערב „כיד המלך" לאחר שיחתו השבוע במשחק במסחק הנבחרת הלאומית הקבוצה הרוסית „ברוסיה" מינשנלנבן.

ברשת לבזרמאן מבני יגו יצחק גלוש, בן ה־23, ושחקן הפועל חיפה, ליאון גרוס, בן ה־27, ולחברן לקבוצה יחזקאל דוד, בן ה־23.

6

השערים: אלון (37), אנגלברד (67).

אצטדיון „בלומפילדי" ביפו. 12 אלף צופים. שו־ פט: שמעון שטיר, קוניבה ברעמן, שרם.

הפועל חיפה: גביש — 5; ז. דוד — 5, כהן — 6, וסור — 6, גרוס — 7; מגרין — 6, לוגנל — 5, אנגלברד — 5; איטצי — 5, אלון — 5 (מ. איסכר), קדמון — 5 (מ. ציצי שוילי).

הפועל תל־אביב: בר־ רוו — 5; דייפרס — 4, פרקו — 6, וולבינסקי — 5 (גרבוקה), א. יצחק — 5; לפרדון — 4, אר־ מוני — 6; אצלן — 5, פינגבוים — 5, חזום — 4, מורדכוביץ — 6.

הקרקע, בגרוקי מזרי מאוד, לבני אלון, הזה קלע את, הקפיצו, לא הוסרה בידי פרב־ קו ובעט מקרוב אל פינת זר־ שער.

שער זה לא ציגן את להם המשחק החיובי. מלד אחר־כך „אלפי אנגלברד הדון" אל המחצית הראשונה הסובה של היתה מחוייבת בשער יוקרון בלבד.

ויתרון זה הנעמד בסכנה ב־ מחציתו השניה של המשחק. הסיבה: חיפה נמנה בחקנות אל שיעמה — אבנם שיחקה על הקרקע (מחבת הרוח), אבל שמטה את הנבנתית. ד־ הפועל תל־אביב אבפה את כל מרצה וכוחה ותחנה בבאבק על שער מטחה.

אבל היא בטלה. אבנם תיא הנתחרה. בהשוואה למחצית הנרגנה שלה, אבל גם ברמני הנתאמרשרת שלה לא הטבריבה בנת — ואין לשכוח כי היא נמנה במידת מסוימת בבני־ נה של חיפה.

רק בדקד מקרה היא מחמה בחתאמה דוקה, לנוכח הנבנה הרוחנית שהורכבה מרביעה אמנרת זו: ד־ריפוס, מרגלן, ולבינסקי, א. יצחק, מלו את הרביעית הנאמרית של אש־ תקד (בריוקנה), פרימה, רוו־ מנבנין, קסטרו), הנוד אחר לרביעית של הנבנות הנמר־ רוים — הנו תוכן מהב יותר הנמלה בל תיא, שאין לה היום — לא הגנה טובה, לא קישור טוב ולא התקפה טובה.

אמילו מרגלן — המחשב ב־ ימים קשים אלה ל„מכבי" זר הגנה — לא היה יציב ומליר ולא הבנבנות לא הרגנו, אלא מעט מאוד. אמנם אדמוני מעל במרן (לא תמיד בדיוקנות) אבל ליחד גילה המקשר הנדש, לפרדון, חולשה רבה — ב־ מחידה להמלחה היומית של גינדין, איש מרכז־הנדה ה־ חדש של חיפה.

זאת ועוד: מנגד־המחמאות של זאום מגנגה מאד בקבר־ צה — ואמנמל זה היה אחר מנשמקיד הרעים של קומם אמנם, מרדכוביץ היה המחיר הדיבמל בהתקפה, אבל הוא לא היה מסוכן, בגלל משחקו הלא־שקט (כשגרם הפוב שמרד — הוא נחלם). גם זר לשחנו הנחלה הקבוצה חודיעה, כי היא מוכנה לשלם מענקים בתמי שהשחקנים יביאו הוכחות, שקבוצות אחרות עשות כך. כפי שנמסר אמנמל, לא חצליחו עדיכון שחקני בני־יהודה. לחביא הוכחות על תשלום מענקים בקבוצות אחרות — אך יחד עם זאת לא ויחנו על דרישתם לתשלום מענקים.

גם לשחקני מכבי נתניה נאמר אמנמל, כי כל אמן שמשרד החינוך לא העביר את הקצבה לאחרונה — אין האגודה מוכנה לשלם מענקים. בכל זאת ייהנו השחקנים מארוחת ערב „כיד המלך" לאחר שיחתו השבוע במשחק במסחק הנבחרת הלאומית הקבוצה הרוסית „ברוסיה" מינשנלנבן.

ברשת לבזרמאן מבני יגו יצחק גלוש, בן ה־23, ושחקן הפועל חיפה, ליאון גרוס, בן ה־27, ולחברן לקבוצה יחזקאל דוד, בן ה־23.

"עולות" לא יכלו להבקיע

בני־יהודה — הפועל חדרה 0—0

מאת ישראל לייבוביץ

במשחק שרכתו תאבה לתוצאתו המסתיים, נפרדו אתי ל שתי הקבוצות הראשונות, קבוצות בני־יהודה תל־אביב ופועל חדרה בתיקו־אפס.

השמש „הבסיחה" תנאי מר ז סובים בשמנו יחסי לימים מרגנים, ד־2000 הצופים צי־ נם להמשנה משחק כדורגל ה מצד שוני הקבוצות. אולם ז כך קבע כדורגלני בני־ דה חדרה: הם המשיכו ב־ רש את תומת הבקר ש־ נם, והפגינו משחק שקשת שבוחו משחק כדורגל.

בשתי הקבוצות, בעלות ד־ מון הגול של ארבעה שערי ת מתשעה משחקי ליגה, ו חלשות בציר חלילות ז־ שוד, אשר לא הגיעו בצורה מונה את הגלוגים.

גם שחקני ההתקפה של שתי בקבוצות (ובציר של בני־ דה) היו הלשים ודמה היה הוא בשער המשחק 90 דקות חשות, גם אז לא הזן מזב־ נים שערים.

שמנו של משה שוחר לחמ־ ת בני־יהודה (הופעה ראי־ נה הטובה), לא הועיל, שכן א שבל מעטר אימצים ב־ קשה האחרונה, ואחבול הא ה כבר כדי לתנאי המגרש ה־ ריגים. גם בקרבים היה ש אחמנל, אם כי לזמנו ר־ אבר שנמצא בראשו כבר ב־ ה ה־13, ולאחר־מכן שוב ה היה זה בקרבים המסוכן. ה־ א שוחר ביצב בלבד.

בהתקפה חדרה היו לשלום דרן דקות טובות מאד במחר ת הראשונה שבהן הועמד ו־ חמיד חנין, אולם לאחר זה ה־ בקה „בעלי" גם שוחרן מן ה־ גרוש. יהודים שרעבי, הגיחן ליה טובה בכדור, צד את ן בספר כידורים נאים לם גם במשחקו הרגיש הישר ילות, ביחיר בקירבת שער ה־ ב.

אליעא רוזנפלד בן ה־17 ן בבבה מה אידיאלי ל־ ון פרכי תראה לי שבמנו ל־ אלשיאי ממשמר ומתבריק ה־ ביצה. אחמנל נמרו בו רבות ה ומלא במחצית השניה, ה־ שיות העובדה שהיו שחקנים דעים יותר בבריש שלא ה־ חלנו.

הבעבה חדרה בלטי הסתר ל שהם הבמה בשחקו הבמה ל־ בשקים הבחדים שבהם מדי ר שעדו) וכן אחר הבלמים ל ה־ירושלמן. הבלם נמנרס ל דקה הבחוק המאיר הדה ן בני־יהודה, ישראל פוטש־ ניק. פרטשניק, שזו לו שנתנו הכובה ביחוד בקריירה שלו, היה בשמחקי קדן ראוי ה־ חדרה בשורות קבוצתו, וגי־ תוניו הרבות לעבר שער חד־ רה היו מקור הסכנה לשער הדרה.

רק בדקה ה־25, בהתקפה הראשונה הראויה לציין, בעט שלמה ארצי מערוב, מתיך זר־ עיבוביה שנוצרה ליד שער בני־יהודה, לעבר השער ה־ ריק, אך מרדכי חנין הדחיק מקו השער ממש.

במחצית זו, עוד בשלבים המוקדמים יותר, בעט כדור לעבר שער בני־יהודה חנין צמד את הכדור ביד כשמבר לכל דבר, מהצי כמר מתוך רחבה ה־16 של קבוצתו. השר־ פט פינקלשטיין, ששפט בתקי־ שות רבה, הודה על בעיטת עונשין מ־16 מטר ונמנע מ־ לשמוק לל בעיטת 11 מטר — למרות שהיה מקום לבעיטה זו.

לשחקני בני־יהודה (שאומנו אי־אשמר היה לבנותם „ה־ חובים" שכן הם שיחקו במדיה האדומים של קבוצת הפועל רבה־בן עקב העובדה ששחקני חדרה ביקשו בתלבטות צהר־ בות), ניתנה הזדמנות לכבוד שער נצחון, כאשר בדקה ה־ 90 בעט פוטשניק כדור מטמ־ ב־16 מטר לעבר שער חדרה, אולם יואל ריחני, ריחוף נאה, הדף את הכדור לקרן.

4

מגרש הפועל בבעמ"ים. 2000 צופים. שופט: יוסף מקקלשטיין.

מגייחות: רדיק — 5, חכין — 4, רמי סולמי — 5, פיטל — 5, פוטש־ ניק — 7; אבישי סולמי (מנו סולמי), עדני — 4, רמי לוי — 4; ה. שרעבי — 4 (מזרח), ב־רטוביס — 4, עזרי — 4.

תפולת חדרה: שוהם — 6; שפיר — 5, טל — 6, סייטלמן — 6, דהאן — 5; ארם — 5, שלו — 4, ארני — 4; ה. שרעבי — 5 (נבאי), רוזנפלד — 5 (יעקובובסקי — 5), שוחן — 5.

משרד הבריאות שרותי אספקה

ת.ד. 7004, תל־אביב

מכרז מספר 55/879/73

בתנאי בזה מודעה לציבור כי שרותי אספקה מבקשים הצעות ל:

אספקת בגדי עבודה

פרטים אפשר להשיג במכירות שרותי האספקה, רח' בחלת יצחק 15, תל־אביב, טל' 253202 בשעות הרגילות.

את ההצעות יש להגיש ב־3 העתקים במעטפה שאפשר להשיג בשרותי האספקה.

מועד אחרון להגשת ההצעות הוא 3.2.74. בשעה 12.00 לפי הכתובת: יחידת הרכישות המרכזית, משרד הבריאות ירושלים, גן־סיגמן, רח' תבאי 2, תד. 1176. כל הצעה לצרף ערבות בנקאית של 10% מערך הצעתו כערבון לקיום תנאי ההצעה. בלא תתקבל. אין שרותי האספקה מתחייבים לקבל את ההצעה הנמוכה ביותר או איזו הצעה שהיא או להצמיד את כל הצעות המציע אותו.

מ. ויינגרדסקי

מנהל שרותי אספקה

י. יודסין, מהנדס

חברה קבלנית בע"מ

דרושים לקניה

1. מעלית משא/נוסעים

לביצוע בנין רב קומות.

מבה הרמה 100 מטר ומא בגודל — 27×300×1.30. עומס 1.5 טון. עם מנוף עזר להרמה ופירוק עצמי. מהירות הרמה 54 מטר לדקה.

מנורן מטפס

אורך זרוע 36 מטר. עומס בקצה הזרוע 1.7 טון.

לפנות גליקסון 10 תל־אביב

טל. 03-257287, 03-230925, 04-254163/4.

שעוני עצר

לספורט, העשיון ומחקר

כל החלקים במלאי. תיקונים מובטחים.

בנימין ערב

ת"א, רחוב אלנבי 111, טלפון 613201

למפעלי מתכת

למסגריות

למשקים

ברזל זוית

חתוך לפי מידות

להתקשר ביום: 04-727806

בערב: 04-251990

هكذا من الأصل

هكذا من الأصل

ליגה לאומית ליגה לאומית ליגה לאומית ליגה לאומית

כפר־סבא נבלמה בנגב

הפועל באר־שבע — הפועל כפ"ס 2—0 (2—0)

מאת ר. אריה

אמור שערים ולא מעבר, שהבקיעו אברהם נוסבה ואליהו שוער, מקבוצת הפועל באר־שבע, בתחילת המחצית הראשונה, הבטיחו אתמול המשך ראשון לקבוצת הפועל כפר־סבא, 0—2.

תמה הייתי לדעת, עם בר־אה של כפר־סבא לבירת־הנגב, אם מקורן של ההצלחות הנוכחיות של כפר־סבא, במאמר־כשרונות יוצא־דופן, בשיטת משחק חדשנית, או ב־צירוף אחר של נסיבות.

מסתבר, כי הקבוצה תלויה במידה רבה ביכולתם הטובה של „מכבי" — המקשר זר־בין־לאומי יצחק שום, וזר־מלוין בעל כביסות „הנוחות" ישראל שוגל. הכשרון שהם בר־לץ לנגוש (עקב פגיעה ב־ראש מהשבת שעברה) סמוך למחצית את המגרש, ואילו שוגל נשמר כהלכה (בידי שלמה בן־דוד) — מתקשה הפועל כפר־סבא למצות את יכולתה.

למעשה, היו לכפר־סבא כ־שלושים דקות טובות במשחק זה — למן הבקעת שערה ל־ראשונה, ועד סמוך להפסקה. לאחר שאברהם נוסבה הע־ניק יתרון לקבוצתו (דקה 3) בבלבול כדור שהעביר לעבר ברד (ואשר הוחטא בידי ה־בלם יורם טור, באחד מימיו ה־ה־לשים) — ניצלה כפר־סבא ג־ה בלתי־צפויה של ירי־ג ה לעבר שערה. את „מס־ה.ה" הבעיטות שהוליד מלחץ

הכפר־סבאי על שערו של רו־בי מוסקוביץ, ניתן לזקוף בי־עיקר לזכות משחק האנפים המשובחת שניהלו יצחק רוגע וישראל שוגל, כאשר אברהם מרציינסקי ומאיר נגבי משמ־שים להם מאגר לא אכזב של כדורים.

אלא שלאחרת מעט אחת (דקה 34) ריתף מוסקוביץ (שי־הציג את משחקו הטוב ביותר הנוכח בבאר שבע, זרק פני־עה בכף ידו) לעבר הימורי הקורות כדי להגיל שער של „מאה אחוז" מבעיטתו של גנ־בי, לאחר שקודם לכן הרחיק בן־דוד כדור שירה מרציינ־סקי.

נראה לי, כי הימורו של מאמן באר־שבע, אלי פוקס, בהעזקו של „הקפטן" אליהו עזר לחוליית החוד — תפ־קידו מימים עברו — הוליש בכידה ניכרת את חוליית הי־קישור הבאר־שבעית, שבה רחוק היה פולברגיס לשמש מקשר נגדי ראוי לשמו לחו־ליה המקבילה של כפר־סבא. לטרות לזנזה של כפר־סבא בדקות רבות במחצית הראי־שונה, עקב עדיפותה של זו־ליית הקישור הכפר־סבאית — לחץ שמצא מולו הגנה לוחמת ובלתי מתפשרת, שבה משמ־

שים הבלם שלמה בן־דוד ר־המגן השמאלי אפרים צבי כ„מעורים" — נוצרו וחדמנר יחד דוקא בעברו השני של המגרש.

כך למשל נפל שער (ב־מדק) במעגת „בגדלי" שבשב נוסה ואילו כדור שנשען של רפי אליהו (דקה 32) נפל כ„פרי בשלי" לידיו של נוסר בסקר המעופנע לאחר שהכדור ניתן מהקורה.

שילוב הפעולה בין ברק, נוסה, ופשר — שעבו כל העת מאגר לאגף בסגמה לזר־ציא את הגנה הידיב ממשק־לה — הניב הזדמנויות נס־פות שאחת מהן (ממסירה של שער) התיירה את נוסה מול נוסבסקי — אלא שבעיטת זה היתה ידו של השוער על העליונה.

אלא שלא כך היה בעימות נוסף (41). הפעם בין עופר לשוער, בעקבות כדור מדר־יק נוסף שהעביר ברד מה־אגף הימני: שער, שחלף על־פני שעידיד (הסוב בהגנת כפר־סבא) הטעה את נוסבר־סקי ובבעיטה הטעיה. הזדיר הכדור פנימה, 2—0.

לאחר המחצית הראשונה רבת הפירודים ו„שצרות ה־בעיטות" ליד שני השערים, נחלש במחצית השניה, בכי־זה רבה, קצב המשחק. ה־שינויים (בן־ציריה ניתוק כי־מגן שמאלי, דוד אלמוג עבר לחוליית הקישור וגיבוטוב עלה להתקפה). היו אמנם ב־מגמת תיבבוד ההתקפה ה־

6

השערים לחפועל באר־שבע: אברהם נוסה (3), אליהו שפר (39).

האיצטדיון הערוכי ב־באר־שבע. 5500 צופים.

שופט: משה אשכנזי.

הפועל באר־שבע: מוס־קוביץ — 8; אלבו — 5, בן־דוד — 7, אבלחה — 6 (חיים כהן — 6), אפרים צבי — 7; רפי אליהו — 7, מימון — 6, פולברגיס — 5; שפר — 6, ברד — 6, נוסה 6.

הפועל כפר־סבא: נוסר בסקי — 6; קשטן — 5, מור — 5, שנידר — 6, אלמוג — 5; שוס — 5 נבראיה — 5), אייב שטיין — 5, מרציינסקי — 6; פוגל — 6, נבי — 5 (גיזנסרו — 4), רוגע — 6.

יפו השיגה מבוקשה

מכבי נתניה — מכבי יפו 0—0

מאת יצחק בן־חורין

יבולה מופה של ניצני מורכה, והתקפות רצופות של שחקני מכבי נתניה ברבע השעה האחרונה, לא הספיקו כדי לפצח את הגנתה הנוקשה והרביעה של מכבי יפו, אשר השיגה את מבוקשה — תיקו אפס ב„עיר ההלומים".

זאת היתה בעצם כוונתם של היפואים, שבלטה למן ה־רגע ששרק המשפט ותיקן נפ־חלי איתן לפתיחת המשחק. המאמן רחביה רוזנבאום הציב את שחקניו במערך הגנתי מובי־הק, עם משימות מוגדרות לזר־צר צמיתים של „שחקני מפ־תח" נתניתיים.

לכל אורך 90 הדקות בלטה חולשתם של חלוצי יפו בלום ואראסי, שסכלו גם מאמצת כדורים לקויה של קשרי הקי־בוצה. חללו היו להחטים לנגן על שערם והחזירו את משה אוגנה בודד וחסר־אונים בין מגיני נתניה.

ואם אמנם זהו מגנון משחקת בה כתקוותה האמורה של נתני־יה, חלוץ ורכש, שהשחלב ב־קבוצה מבחינה מקצועית וחב־רתית במחירות רבה, היה השחי־קן הבולט במגרש. הוא חלץ שוב ושוב על שני שערים — שלושה מגיניים. שעם לעבר שערו־של קבילין, אך מסירותיו הרבות לא נגלו כראוי, ואילו בעיטותיו של בורבה עמנו ל־עבר השער, לקו בדיוק.

בדקה ה־78 הגיל קבילין ב־רגע המתרון את שערו מכדור מסוכן של ויקטור פרוסי, כמ־מור דקה נבשל גם עודד מכנו בבעיטה מקרוב. ובדקה ה־90 — שוב פרוסי מול קבילין ונב־המעם בעם הנתנייתי. לא דיוק הוחיר את ההוצאה בעינה — 0—0.

5

מגרש מכבי נתניה. 5000 צופים. שופט: עפר תלי איתן.

מכבי נתניה: שיינפלד — 6; ש. בר — 5, סר־פולנסקי — 6, ת. בר — 6, תגלי — 6; עמיחה — 5, מ. שלומוביץ — 6, מל — 6; ע. מכנס — 4, סרד סי — 4, בורבה — 7.

מכבי יפו: קבילין — 5; סדרינה — 5, ניגיו — 6, זילברשטיין — 6, ליאון — 7; א. בכר — 6, א. לוי — 5, ש. לוי — 4 (שרר); ארואטי — 4 (אר־כר), אוגנה — 5, בלום — 4.

שהרבני חילץ גם את הנקודה השניה

הכח־מכבי ר"ג — ביתי"ר תל־אביב 1—0 (0—0)

מאת יחזקאל נורן

הכיתוי שרפק בטעגשי ביתי"ר תל־אביב והכח מכבי רמת־גן — „הדרבי הגל־אביבי הקטן", היה מוצדק אח־טל מכל הבחינות. הוא היה „קטן" מבחינת הכוחות; הרמה שהוצגו בו, הוא נעדר לעיני קהל מעט (גם כי „מעיל") שמנה אולי 700 צופים, והתקיים בטדיום קטן מימדים, זה של מכבי יפו, אליו נדדה הבה כדי לאיה את ביתי"ר תיא ולגבור עליה 1—0.

מלכתחילה היה סביר להניח כי בחירת המגרש הביתי ציי הכח, זה של מכבי יפו, תקל על קבוצת זו, הזכיר לה לא במעט את מגרשה צר־הבימדים ותחוזה אבן גנף לביתי"ר ה"א, הכוורגלה יוהר למגרשים גדו־ליה.

אפילו העובדה שמכבי יפו, בעלת המגרש, מקבלה בכל משחק ביתי דיה משטרתי על עריכת המשחק ללא אישור משטרתי, לא הרתיעה את ראי־של הכח־מכבי רמת־גן.

ואמנם, כמה דקות לאחר שריקת הפתיחה של אברן באון רשם שופר דיה ל...קבוצת הכח־מכבי ר"ג ולברבה הפלי־אה גם לביתי"ר תל־אביב...

אם סבר מיטנו בטבת ר־עברה, שהמסרת של ביתי"ר ת"א (0—1) לבבי־יהודה היה בחזיות משבר חולף, בא מס־חק אתמול ודמו כי „משהו רקוב בממלכת דנמרק".

ביתי"ר, שפתחה את הטבה בטערה, היא עתה קבוצה מפר־רדת, בלתי הכליתית, קבוצה הנעשה רושם כבי סמבטבת את משחקה אל מקריות בלבד.

אפילו הכח של אתמול, כ־היתה רחוקה כאוד מהתכיר ולוא ברמנו את עברה הקרוב המוצלח, הטכילה לבבור ב־כשרה הלקוי על ביתי"ר, הנם שתיקראפס היה הגלם יחבר משחק זה.

בעיות הרכב לא חסרו אתי־מול למאמן ביתי"ר, אהבוגר שמלובין, שטיתף במשחק, ל־ראשונה הענוגה, את בינו אל־מזליגו הצעיר (והמוכשר). כשביקש „שמילוי" להכניס את אליצור צייג לכשחק, 15 דקות מהיום — ומיד לאחר כיבוש השער לזכות הכח — נמנה

עיי צוייג, כי „כשביל כמה דקות אין אני בוכן לשחק, ומדוע תיכית כנספנו שער כדי להכניס אותי"...

הכח־מכבי רמת־גן, ללא דני יכולת, אבל לרכות קבוצה זו „נכס" שלא יסולא בפז, ושמו „פרקש אה שהרבני". ופל הנ־נה חזרה כמו זו של ביתי"ר אומנם, יכול היה צמר זה, גם בכשר ידוד, להבקיע את „שערו הנורמי" ולחרוק את מוזל המשחק.

דקה 72: שהרבני בעט כדור עגבתן, 18 מטר מכשער של שמואל דוד. פרקש (שסבא כ־סיס אחוב קודם לכן) נגר על פרל, וחרים מהאגף המכאלי כדור לרחבת ה"ה. משה יחיאל

● חלוץ הכח משה יחיאל (משמאל) בדי־קרב עם אחד מבניני ביתי"ר תל־אביב. (צילום: מ. דיסקין)

4

השער לחכח־מכבי רמת־גן: יהודה שהרבני (72). מגרש מכבי יפו. 700 צופים. שופט: אהרן נאון.

הכח־מכבי רמת־גן: מאר־ט — 5; מזל־טרים — 5, ש. כהן — 4, שוחזק — 5, וילקומירסקי — 4; משה יחיאל — 5, מסיגו — 5, קרקו — 4; הימון — 5 (שמואל משה — 5), פר־קש — 5, שהרבני — 5.

ביתי"ר תל־אביב: שמו־אל דוד — 5; פרל — 5, לב — 5, גרשובץ — 5, אפרים עזרא — 4 ושמש —4, אלקסלסי; לרגן — 4, מיגו אלמוזלינו — 5, חסן — 4; בוסטל — 4, קסלר — 4, שטמן כהן — 5.

גם צעירי כפר־סבא נחלו הפסד ראשון

מאת אלכס פרלמן

קבוצות הנערות בבחירה ה צעיר בליגה העילית לנוער זכו השבת לצמיחת נבחר־ות, שהעידו כי הקרב על התואר עשוי להיות פרוק. הבחילה לעשרת הגמר. ב־מבלה, מכבי רעננה, שהכישה את הפעל כפר־קרע 12—0.

האלופה, מכבי נתניה, נכתה בבמתן ביתי 4—0 על הפועל מעיה, והמוליכה בראשות ה־מבלה, הפועל חיפה — עדיין לא הפסידה נקודה, והשבת ניצחה את אפיקים 3—0.

● יתר התוצאות בפעון: מכבי צור־שלום — בנעת חיים 1—0; בני נצרת — מגר. השמק 3—1; הפועל ק. אתא — הפועל חודרה 2—1. הפועל ע. איתרה 23 דקות (3 דקות מ־תמוחר) למשחק בקריית־חיים ולמרות שהשופט פרץ ביאבנו המכים להמלים עין ולקיים א המשחק — סירבו שחקני קרי־חיים להתחיבב למשחק.

● מחוז המרכז

בני עכו, החלוץ ה„לאומי" של מכבי ת"א, שהבקיע ב־עבוע שעבר את שער הנבחה נגד ביתי"ר ת"א, הכפיל השבו את מנתו כשכבש שערים ב־שלוטת השערים שהובקעו ל־רשתה של הפועל הצלי־(3—1). כשהשלים את השלי־שיה שחקן הקישור המצטי־אבי כהן. מכבי ביסמה א מקומה בצמרת בעקבות הנ־סדה הראשון הנעה של הפו־כפר־סבא („חיתתי את הקבו־צה הבוגרת..."), שלא הסכיל לשמור על יתרון של 0—1 נ־הפועל ר"ג ונעצרת 1—2. מ־חקה הבחיי של ביתי"ר ה־המסק בדקה ה־50 במצב ש־0—0 כשהשופט מתן נגד מ־כן ביתי"ר שנכנס לשדה כ־לטפל בשחקן פצוע. יתר ד־תוצאות: הפועל פ"ת — הכ־מכבי ר"ג 2—1; שמשון ת־— הפועל ת"א 1—1; הפוע־חולון — מכבי יפו 2—0. שח־קני הנד־הסרון לא השיגו נ־נתניה נגד ביתי"ר הנקמ־

● מחוז הדרום

משחקה של המובילה במח־הדרום, הפועל השלוחה כפר־שבע (נגד מכבי שעריים) ל־חקים בגלל המגרש הבוו־ברחובות — זו השבת הפלי־שיה ברביעות ששחקני באר־שבע אינם מתמודדים על ז־שדה הבית. קבוצת גדני־יהודה ניצלה את ביטול המש־חק ועלתה למקום הראשון ב־כבלה, בעקבות בחתנה הבו־על ביתי"ר ירושלים 3—1. נ־ציגה הפתיעה בנצחון ע־קבוצה האמרת של הפועל ל־שלים 2—1. יתר התוצאות: הפועל אשדוד — נהריה רב־לה 4—1; מכבי אשקלון — הפועל כרמיאל 4—0; הפו־אשקלון — אורייתה 3—

שבת של חיקו - באנגליה

ליגה אנגלית

שבת של חיקו היתה אנבול בליגה הראשונה ב־אנגליה: שבעה מתוך המשחקים נסתיימו ללא הבקעה, את „הקרח" שבתה מישהאם שבתה עד קיבמברי 2—1 (מכבי הפעיים — מרטין פיבוים).

לידס, נאלצה אתבול להיי אבל קמה כדי לעמוד על מס־זנה — ולהבדילו — כל מס־חקי ליגת רגופים לא הפ־מד מאז תחילת העונה כמי־מיכה ב־0—0 עם אברטון. לידס לא נראתה הפעם בחר־לוך הגנון ורק הבתר דיי־ודד הגרוזי סכר על כדר־נקי (בתחיק 26 ללא הפסד). עתה יש לידס 43 נקודות ו־יש לה עם ליברפול בסבר כי הפער של שמונה נקודות ה־מחלוגר הצעיר („הבוכר"). כשביקש „שמילר" להכניס את אליצור צייג לכשחק, 15 דקות מהיום — ומיד לאחר כיבוש השער לזכות הכח — נמנה

נקודת לדקות המרכה בלל עציבות. השבר המכיתה הבר־קע על ידי הבטי סמיה.

ג'ף הרסם, מבורה של אר־גלית בבית הפלבי 1956 (שלושבר בבור) הבקיע את הבער לזכות סמוק אחרי בעיטה קודמת לבער — ש־הוראות — של המכבר הבקי־הדגש שלה אלן הארשון (240 אלף ליר"ים).

מהם רב כדר בבמחק בין קוורנס־פארק־ריינג'רס ומאנר־המנסון (2—2), במחלבי נב־ר שמי בעיטות 11 מטר בהם אחר זה כיתן שהמופס קבע שעוצר מאנרמנסון בע־ים נכון — אבל בעבעים הוא הצליח לבבוע חזירה כדור המעבטין הזה. בבחלך המשחק אף הבקע ביר עצמי של מנן ריינג'רס.

בחמנות לא הוי מיניים.

בדרמיגנהם הוליכה אחרי אר־בע דקות במשחקה עם מנ־ציכסרטיס מעבר של „מלך הבעיטים" מנב לאכצ'פורד, אך הבעיטי הרשותה במחצית ה־שניה, מכבר של החוחיק ה־סקוטי דניס לאו.

מד מקדונל היקנה לקבו־צה האחרונה בטבלה נוריק־יתרון נגד וולבס, עד שבא דרק דונאן הבינלאומי האירי וציין את שובו, לאחר הוע־רות משמה משחקים, בשער בטוחה (1—1).

מאט הולנד הבקיע את ה־שער המכוחה הוריבי של הטמוחם בבשחקה 1—1 עם ניקאסל (השער לניקאסל באלקולם מקרנלד).

מנבסטר־יונייטד שלא ניצ־חה ב־12 משחקי הליגה שלה הבקיעה שער ראשון (סמיב ג'יימס) נגד ארסנל אבל ריי קנדי הרחוה — בבער ראשון שלו, מאז 5 באוקטובר — הבבע מן „יונייטד" שתי נקי־ות. ווהן.

צילסי סיימה ב־1—1 עם דר־בי.

בליגה השניה בבשיכה מיי דלבורו להוליך אחרי נצחון 3—0 על פורטסמות.

בליגה הבשיכה גברה סלי־ק, הראשונה בטבלה, על סט. ביזנסמן 3—0 ורייינג'רס גברה בחוץ על הארסנס 4—3.

תחרות ב...החמצות

מכבי חיפה — מכבי פתח־תקוה 0—0

מאת אשר צינמן

בסמואל נבחה (לאחר ניצחונה בשבת המולפת על הפועל ירושלים) ולראשונה הענוה בהרכב כולא, אשר כיל את שלושת חלוצי המגר הקבועים שרה, עלתה השבה מכבי חיפה על מגרשה, בתקוה לנצל שוב את כיתותה ולהשיג שתי נקודות לשיפור מצבה בטבלת המכבלה. אלא, נראה כי „שמחה" (אגבי, פורטה ואדלר) ומנואל נבחה אינם ערוכה להצלחה נוספת.

החיפנים, לא רק שלא זכו אתמול בשתי נקודות, אלא דהמה כי עם שריקתו של ה־שופט יחלוט יוספטן לסיום המשחק, בינה לבין מכבי פ"ת, היו דווקא הם המבאוש־רים בנקודה האמת שנפלה באמתחתם (0—0).

מכבי חיפה, עם התקפה בלי־הי מאורגנת ומפוברת, היתה רוצה אתמול מיכולה המסגר־לת להביא בעקבותיה מצבי הבקעה, שהם שלב ראשון ב־דרך לכיבוש שערים. גם כי שהגיעו חלוצי חיפה למספר עמדות הבקעה — אותן ניתן לסמור על אצבעות יד אחת — החמיצו במרוחות.

מוני אדלר (במרכז) אינו מנאמן בצורה סדירה הנא־יכר מרכז מגמה. לכן נבלע בבמרכזת זקות הבשחק בין פיינברג והרוקר בלמיה הבי־צקים של פ"ת. אנשי הפעלתן, רוכש הנשרים הטיקרי של חיפה, „בסגר" הטבה בידי מגר־

מזמויות טובות להבקעה.

כבר בהתקפה הראשונה חיפה נשלח אנמל הטבה בידי גרשגורן לרחבה, בעט לעבר שערו של קיל ובשגיטה לגלגל שגיע את הכדור, כאשר בח־דף בידי סוער פיה — נתפס ברגלו בידי מגן אחרת, ללא תענבה הולמת של הפשוט יר־סמון, אשר לא דייק אח־בול בבספר מיקרים.

יצחק זלצר, מגנר, עורר „דפיקה לבי אצל אוהדי חי־פה, כאשר החסיא מ"מ מס־רים בבנטיטרים את שער חיפה (דקה 40).

גם בבחצית השניה — אשר התנהלה ברובה בשליטת ה־אורחים — הוטיפו חלוצי שתי הקבוצות להחמיץ. אדלר (48) ואגמל (65) החסיאו את שער פ"ת כעבדות נחות, וגם מ־נגד החמיצו רוזנטל (51) ר־סטוקיני (65) הזדמנות ל־הקנות ניצחון לבני ברזשות לקבוצתם — לאחר ניצחונם על הפועל ת"א בשבת שעבר־רה.

אחד הברוחים מתוצאת ה־משחק הנא כשה מאידי, מאפ־מה הזחיב של פ"ת, אשר גמל הסבות את שרביט האיפון של הקבוצה מידיו של משה ליסבק, וזכה עמה אתמול ב־נקודה ראשונה במשחק־הפתוח הקשה.

5

האיצטדיון הערוכי ב־קרית אליעזר. 4000 צר־פים. שופט: יקלוט יוספ־אן.

מכבי חיפה: ויינברג — 6; רוסנר — 6, שוגר — 5, דרך — 5, עפרוני — 5; גרשגורן — 6, ברגר — 5, גל — 6; אגמי — 5, אדלר — 4, פורטה — 5 (אהרונוביץ).

מכבי פתח־תקוה: קיל — 6; רוזנטל — 6, פיר־בוג — 5, דרוקר — 5, פלד — 6; ז. זלצר — 6, מקמל — 6, ר. מצרחי — 5; ם. מזרחי — 5 (חיבע — 4), ר. מזרחי — 4 (אופנהיים), ספוקומי — 5.

המכון לרכישת העבודה והייצור
מוסד הרשות
המכון לאוטומציה תעשייתית • בי"ס למנהלי עבודה
מודיע על הרשמה
לסמינר למנהלי עבודה
בנושא
ניצול יעיל של מכשירי בקרה תעשייתית
(כולל ניסויים במעבדה)
מיועד: למנהלי עבודה בפועל וראשי צוותים במפעלים ותעשייתיים (מספר המשתתפים מוגבל).
משך הקורס: 36 שעות, פעמיים בשבוע, בשעות הערב.
תאריך פתיחה: פברואר 1974.
פרטים והרשמה: המכון לאוטומציה תעשייתית: טלפונים — 413752, 417364.
בית הספר למנהלי עבודה: תל־אביב, רח' דפנה 32 (דרך חיפה 21), טלפונים: 252261, 266271.

המכון לפרסום העבודה והייצור
המרכז לענ"א ומערכות מידע ניהולי
מודיע על עריכת ערב עיון
בנושא:
המחשב ככלי ניהולי בזמן חירום
תאריך: יום ג', 22 פברואר 1974
שעה: 3 אחה"צ עד 8 בערב
מקום: כלון „בולי", רח' הירקון 156 תל־אביב
פרטים והרשמה: המכון לפרסום העבודה והייצור, תל־אביב, רח' סולד 4, טל' 253131, שלוחה 218.

לתשומת לב בעלי חנויות למשחקים, צעצועים ומכשירי כתיבה מכל הארץ
אם הנך מעונין בקבלת משחקי
אור דע אור קול
לחנותך
פנה טלפונית (למירי), טל. 267576 או 263715
או בכתב רחוב אבן גבירול 40, תל-אביב.

ליגה א' ◆ ליגה א' דרום ◆ ליגה א'

...עריים הגדילה יתרונה

...שעריים — ...ל רמלה 3—1

...0—1 במחצית, כ...מאים הוכיחו על...גלמה, עלפכה ב...השכיח הקערה על ...ריים הכיבה ב...שקרים כדי להגדיל ...במחצית המכלה.

...התלה מעל לרמה ...הזה מחיר, באה ...ינים. הבקוטים ש...במחצית הראשונה ...לא יוכרו בדקה ה... דני שריקו קלם ...ל מגאסקי ובעם ב...שב. עד לשריקת ה...סקה, המשיכו שחר...ל לתקוף, אך שוער ...ל מידובנרג מנע תג...שוה.

...השניה השתנתה ה...מצבים הוהלו בצורת ...; לחקוף את שער...דקה ה-53 ניצל יד...ר הכנה אמל מגרני ...ישותה את התוצאה.

...ידה, שוב אי הבנה ...המשל ופרחיה הע...ל 2-1. אנשי המר...שוהבקיע נגזר ב...ל השופט פרוסק ...לאחר התייעצות ...ן — אישר את הד...קת לפני חסיום מ...כון שוב אי הבנה ...הרל ומערוב בעם ...1. 2000 צופים חזו ...ערמלה.

...רמלה: אליאס; מי...לין, מסיאס, פרנ...ד דוד שריקי, נתן, ...פוגאו, מסיאסקי, ...ל (לוי).

...ירובנרג: מרמי...ן, לוטמן, שמיאר; ...ן, אינבר; פלר, יד...מרוב (אלקנר).

גם צעירי כנ...
נחלו הפסד ...ני חולון —
אשל"יצ 1—1

...ל. אביי...בדר (0—0) ...ל שעריים בשבע...ה אתמול: תיקו ...ל, עם הנעל...ל 1—1.

...המצ... בדר במבר...היות. קרנבה מאוד ...נחתן - במרה. אך ...ה של שוער ראש...ן ובהזדמנות מבאבים ...ע מחולון שער נר...ר מחצית ראשונה ...ה הזלו ומכבים ב...ל. אך עקר, ותוקפ...ל. אם השער הראשון ...34. נחום יעקובי פרץ ...תבה, אלי וידינבר ...כבה ניצל לרגליו ד...ל לפתע שמט את הד...ל שעמד במקום ני...ל מהמגמות ובעט פנ...

...ל של בוטמן למשחק ...ל הרץ בהתקפה מכבי ...80 ולף עוזקן הז על ...ל ובן־הרוש, ומחצית ...ל. ויימן הגיע את הד...ל המשיך לכיוון א...ל שבע בסרוצה הזאת ...ל השוויון מגיעה 1—1. ...ל שעמד לעיני 500 צר...ל. ...ל הנעל בחלון.

...חלון: וידינבר; ...לוי, הרשקוביץ, נדר...ל פרנס, ש. כהן, א...ל מרוב, רחמן, ב...ן שהשר הרמן, ...ל מליקסון.

...ל ראשליצ: ויימן; ב...ל אלוף, ברהרוש, ב...ל כלל, מיחאל; לוין, ...ל ויינבוים, יעקובי.

...ל אשדוד — ...מונה 1—2

...ל שחום שבאל ...ל הקרבה של הנבנה ...ל אשדוד, בבמרבית ...ל מצוינה השכיח הנה...

...שרי כרמל" ...מארגן ...צע נקניקיות" ...רמת הגולן

...ל הגולן", שהשתלט ...מרהגולן, לא מצ...ן את השלמתו של ...ע נקניקיותי שאורגן ...דשרי כרמל".

...זגות של תבדי ...ל כרמל, יאנו כחו...רמה המבקנו ב...בר ...הזהה" — באוהל ...ל לא רחוק מאחמת ...ל מיד עם הגיעם ל...ל. הולו בחלוקה נק...ל חמות וקמה לחיילים ...ל בדרכם לצפון.

...ל המילואים במקום ...ל ב...בוחיקי, בדי לד...ל משקה וגם ובקניקיה ...ל כן הכאים הרו כאלה ...ל אף בנגישים וב...ל מחמרכן הבושלו. ...ל מיצרן „רשרי כר...ל יוצאים אחת לשבוע ...ל הגולן ומביאים ל...ל משלאות המעמים.

באנגליה

...ל של בוטמן למשחק ...ל הרץ בהתקפה מכבי ...80 ולף עוזקן הז על ...ל ובן־הרוש, ומחצית ...ל. ויימן הגיע את הד...ל המשיך לכיוון א...ל שבע בסרוצה הזאת ...ל השוויון מגיעה 1—1. ...ל שעמד לעיני 500 צר...ל. ...ל הנעל בחלון.

...חלון: וידינבר; ...לוי, הרשקוביץ, נדר...ל פרנס, ש. כהן, א...ל מרוב, רחמן, ב...ן שהשר הרמן, ...ל מליקסון.

...ל ראשליצ: ויימן; ב...ל אלוף, ברהרוש, ב...ל כלל, מיחאל; לוין, ...ל ויינבוים, יעקובי.

...ל אשדוד — ...מונה 1—2

...ל שחום שבאל ...ל הקרבה של הנבנה ...ל אשדוד, בבמרבית ...ל מצוינה השכיח הנה...

הפועל בת־ים — באר־יעקב 1—2

מאת יואל רשף

החל מדרגה ה־30 שיח...קה הפועל בת־ים עם עשרה שחקנים. אך למרות זאת קלה ברגלה לזכות בכבודון בבודה ביתה, אשר שיקף את מצבה בתחתית הטבלה.

בדקה המחמשת זכתה בת־ים בתיתרון מפתיע כאשר כחוד מסירה של סלומוביץ בצפר בשלולית שעל קו ה־16. בר־חבת באר־יעקב. מבשה סלים שבא במרוצה, הוביל את ה־כדור לרשת.

בדקה ה־30 הרוויח השופט בן־דוד את חלוצה של בת־ים, מכלוף אשר לא שלט על עצר־ה וגיסה לחחריר בעיניה הנחת פגיעה. בת־ים נאחזה לשעה בחשש, הבדר נגאל על יד מאר־יעקב לכיבוש שער שמאון בדקה ה־41. מרגלי נפים לגי.

במחצית השניה המשיכו הר־אורחים מבאר־יעקב במשחקם ומחקפי, למרות הכדרסים ה־צעבים שהוצאו לצינן חברת ולאליהם חסון. בת־ים, שלא בגדה למשחק נקעה, ניה־לה במחצית זו משחק שקול ומחושב הישב אשר נשא פרי בדקה ה־53. סלים חילץ כדור בהגנה והעביר במחירות ל־אלפנסו שגיבב מאחורי קו המגנע ובצוד הגנה באר־יע־קב ממחיצה לשחא לשריקת השופט לנבול המעיד אלי־מונגן לבדו ה־16 מטר קבע בבעיטה חזקה את תוצאת ה־משחק 2—1.

שפט בן־דוד לעיני 250 צופים.

הפועל בת־ים: במבר־ר; נדר (פבבל), בוריס, ביאל, לוי; רוזנטסרייך, כלומוביץ, נאמי; אלעזנבו (בריילי), מכלוף, פלים (רבש).

הפועל באר־יעקב: דוחן; אבנשל, י. חסון, יוחנן, כהן לאל (לוי); חוברה, מסגיבל, לוריאן, פ. חסון (לביא); ברגיג, מ. חסון.

הפועל יהוד — רמת־עמידר 3—1

מאת דודי קל־נר

הוך נילוי יכולת מעבה במחצית הסניה, שהכמבר את כלחץ רצוף על שער מכבי רמת־עמידר, ניפרה אתמול הפועל יהוד על מח־ציית ראשונה עקיבה ובי־רה בסיכה על ירבעה ב־תוצאה 3—1.

השער שבבע יפראל עשון (18) מסמירה של אחיו שאול היה הפירוש הבולט היחיד במחצית הראשונה. שחקני שתי המחצית שיחקו כחוסר דיוק ולא יכו ולו ביריוק מעבון אחד ב־45 דקות אלה.

ואולם, מסחבקיע ליאון קוב־סקנטבסקי שער שחיקן מצרן בבעיטה כחוביר ב־מחצית המחצית הסניה (45), השתנה המשחק מקצה ל־קצה. שחקני יהוד ויצגו את כוחותיהם. בינו ויפראל ניסון ומולו להפעיל את חר־ליית ומחד בסליחה כחדי מר־מע המחיחת המשחק לאנפים.

מכבי רמת־עמידר, שהמחבר כה על הבריקות מחע של מיר־קין וקנסטנטינובסקי, ההמר־מסה לחלוטין. מגיבה הון מחירים ורחבר המחיק בבר־מ הגנה לא עבר בשכם שהחל עלה.

ואגן שהי קרנות אחון הב־ביה חביב הכבו לבעיים. ה־ראשון בבעיטה מקרוב של יד אלקלעי (50) ומשני ביריוק אקרובסי של שמעוני (78).

שמרכו של אריאלי היה נרשם.

יהוד: חביב; מיגיר, ג. כהן, ליאון, פריקה; בריגו, י. ששון, אלקלעי; ש. ששון, בשמן (שמעון), חביב.

רמת־עמידר: שרף; ברחה, רוזנר, ג. כהן, עמרם; מורי־ה, רוזן (רוגר), פייקל; קוקסנטינובסקי, רוזי, (בריי־ה) אשקנזי.

הפועל לוד — חולון 2—1

מאת מרדכי רוזנבלום

שני שערים שובבשו ב־מחצית הראשונה על ידי חלוצי לוד בן־שמעון (4) ובן־שמרית (42) תרמו את נורל המשחק לזכות לוד בתוצאה 2—1.

מחצית חלשה ביותר של שחקני חולון, השתאנים ל־שוב ושוב לליגה הלאומית, נגאלה על ידי שחקני לוד אשר לא הרגלו לרמה גבוהה.

השער הראשון לזכות לוד שובבשו על ידי בן־שמעון כבר בדקה הרביעית. שבר את רד־חם של הקהלנים, אשר לא הצליחו לסכן ולו פעם אחת במחצית הראשונה את שער יריביהם. לקראת סיום הב־חצית, בדקה ה־42, הגלה חלוצה של לוד, בן־שמרית, שחזר מריבוי פרצו הרחקה של ארבעה משחקים, את ה־נבאה ל־2—0.

עם שחילת המחצית השניה הוחלה חלקן לחקחי האמנה ב־דקה ה־57 בעיצום ויתרני ה־מצטיין את הנחבאה ל־2—1. כאן הגלו, שחקני לוד לגלל משחק הגנה ונתן כדי חד־קפות חחרות ונשנות של חו־לון, כאשר כל שחקני לוד יהדים לחגן על שערם. שרק השופט עורבי אשר ביהל את המשחק ביד חזקה לסיום ה־משחק. 2000 צופים חזו ב־משחק בלוד.

לוד: בנורים יעקב; בנו־יים יצחק, לוי, שמחי לוי, ויגרזהבין; חוס, בנו, גל־ריסר, בן־שמעון, (מ. כהן), עשרוני, לוי י.

חפועל חולון: דשה; פרחי, אוחנה, לוחרבין, שמרמה; נעיבי, מוכו; מ. שפיגנר, אפרילוף, מ. לוי (שמש), בר־נר.

נס־ציונה — בית"ר רמלה 2—1

מאת מילן שוחרי

הנבחרן הראשון בבית המחצית פחוק, אבל כאי־שר הוא מחמם. בדקה ה־90 — הוא מחוק עוד יותר. זה־הי הרבשחנם של שחקני הי־מקציה. מגס־ציונה שהיצגו את בית"ר רמלה 2—1.

לשערו של רצון פרד ב־דקה ה־90 קדמו דקות מרגש קות, כאשר המחצית הראשונה היתה שייכת כולה לסקציה שהשיגה שער ראשון כבר ב־דקה ה־5, מרגלי פרד.

בתחילת המחצית השניה גי־לל. הרמלאי שלום שיקחה מסירה לאחור מלון מגן נס־ציונה לשערו וגנה פגיעה 1—1.

נראה היה כי שחני הקבוצות לא רצו להסתפק בתוצאת ה־תיקו ואז באה הדקה ה־90: הנקמה מחירה של רמלה ו־הכדור הגיע לידיו של שוער נס־ציונה. הלה בעט לעבר חחבת ה־16 הרחוקה, אריה שחקן נס־ציונה קיבל את ה־כדור ומסר יכר לרגליו של רצון פרד שבבעיטה מוצלחת קבע את הנבחרת.

עם סיום המשחק ניסו כמה חמחמי מחן בקהל אוהדי ומ־לה להתפרץ בכיוון המגרש ו־לעבוא בשופטים.

שפט שלמה כהן לעיני 800 צופים במגרש בנס־ציונה.

נס־ציונה: יחזקאל (ליבר־מן); א. חלב (קדוש), מזר־מה, חזב חלם, רולי; אריה, מוכיה; פרד, שטיפמן, אחר־לאי (דמבו).

בית"ר רמלה: זנגס; יצחק אברהם, יחזקאל דוד, ברזקס, (רבטולר), ניסים לוי; יש־ראל בראשוולי, מלמינגר; ברזנו (סדרי) ברכה, שיק־הה, בשה בראשוולי.

הפועל מרמורק — בית שמש 4—2

מאת ש. פרן

לקבוצת הפועל בית שמש לא הזדק ברחבות. לאחר הסקיה ממכבי שעריים ומנגי הנרעיים 2—5, נצחה אב־כבל שוב הפועל בית שמש על־ידי הפועל מרמדק — 2—4.

בינגוד למגג האחיר הקר, היה המשחק „חם", חריף, עכיר באיחודים — ושעריים. המשחק היו דקות רמות של כדורגל כחבה, בצד „רגעים מתים".

המחצית הראשונה היתה שקולה לחרות שהקבוצים הר־ליכו ביתרון 3—1. לאחר ה־הפסקה נמכרו האיחדים מבית שמש והיוזמה נחתרת בידי מרמרגלוי מרמרק, שחיבו ל־חמצין.

עם הנקמת השני הנני ל־זכות האחדים בהתקפה בדקת בדקה ה־90, חל שינוי במשחק בגרות קצוגית: קבוצת הער־על מרמרק הפכה ממחקיפה לחתבנות לאחר הנתקפות הי־חבוטות והמהירות של הפועל בית־שמש, שלא הסיקו לש־נות את התוצאה.

השערים לקרמרק: עצמי (אלוף — 8), שמי (11, 43), האיימה (53). לבית־שמש: מרגאי (21), בן־שימרית (78). שפט הימב בקרקיקי לעיני 800 צופים.

הפועל מרמורק: קרמאי (הר־מלו); מרחיי, בן־אברהם, ר. לוי; הם, שמעון (אי־ביטון), ת. שרקי (וקנין); חיקה, אורנשטיין, שמי.

הפועל בית שמש: שוו (דע־קנין); מכם, ת. כהן, אלקוף, ר. קבילה, בן־שמעון; מלכה; שרגאי, מ. קבילה, אבי־רמנ (עמרם).

ליגה ב'

ליגה א' — דרום
(לאחר 9 מחזורים)

1.	מכבי שעריים	21—8	15
2.	הפועל יהוד	25—14	12
3.	מרמורק	18—10	12
4.	בית שמש	20—14	11
5.	הפועל חולון	10—7	10
6.	הפועל לוד	14—16	10
7.	הפועל רמלה	9—9	9
8.	הפועל אשדוד	8—16	9
9.	באר־יעקב	12—18	9
10.	בית"ר רמלה	8—8	8
11.	הפועל ראשליצ	9—16	8
12.	רמת־עמידר	12—13	7
13.	הפועל בת־ים	7—12	7
14.	נס־ציונה	6—9	6
15.	מכבי חולון	5—18	6
16.	דימונה	7—13	5

ליגה א' — צפון
(לאחר 9 מחזורים)

1.	הפועל עכו	11—4	15
2.	הפועל צפת	18—11	14
3.	הפועל כרמל	13—5	13
4.	הפועל שכם	10—5	12
5.	הפועל ר"ג	6—4	12
6.	שמשון	15—6	11
7.	קריית־אתא	18—8	9
8.	הפועל הרצליה	9—8	9
9.	הפועל נהריה	11—14	9
10.	ביתר נתניה	10—10	8
11.	הפועל נתניה	12—10	8
12.	בני־יבנה	10—8	7
13.	נהליאל	6—11	7
14.	מכבי הרצליה	16—7	4
15.	מגדל העמק	5—22	2
16.	קריית־שמונה	18—11	2

אתמול ב־ליגה ב'

צפון א'

ביתר קריית־ים — הפועל 3—1 (2—1) ; הפו־על בנות עילית — הפועל אפיקים 2—1 (1—1) ; מכבי קריית־ביאליק — הפועל. קרית־טבעון 4—1 (1—0) ; הפועל קריית־חיים — הפועל חצור 3—0 (1—0) ; הפועל חל־חנן — בני עכו 2—1 (1—1) ; הפועל בית־שאן — ביתר נהריה 2—0 (1—0) ; ביתר עכו — הפועל בשר רחמין 3—2 (1—1) ; ביתר קריית־שמונה — ביתר טבריה 2—1 (0—0).

ליגה ב' — צפון א'
(לאחר 7 מחזורים)

1.	בנות עילית	18—7	11
2.	בית שאן	14—7	10
3.	מב. ביאליק	16—11	10
4.	ב. ק. שמונה	11—7	10
5.	קרית חיים	10—5	9
6.	ב. נהריה	11—6	8
7.	קריית־אתא	10—13	8
8.	ב. רחמין	19—18	7
9.	תל־חנן	6—6	7
10.	ב. עכו	12—13	7
11.	ב. טבריה	8—10	7
12.	אפיקים	14—15	6
13.	חצור *	7—9	5
14.	ב. טבריה	6—15	2
15.	בני עכו	8—18	2
16.	טבעון *	22—7	1

* לחצור וטבעון — משחק מחוק.

צפון ב'

הפועל בנימינה — הפועל בעת־חיים (לא נערך) ; מכ־בי פרדס־חנה — הפועל בית אליעזר 1—0 (1—0) ; הפועל גבעת־אולגה — הפועל כ־רון־יעקב 5—1 (4—0) ; הפו־על כחנה יהודה — הפועל סימטה 2—0 (0—0) ; מכבי הדרה — הפועל רעננה 0—2 (1—0) ; מכבי חברון־יעקב — ביתר דב נתניה 1—1 (0—0); הפועל עמולה — מכבי ה־שרון נתניה 3—0 (2—0) ; הפועל גבע הכרמל — ביתר בנימינה 1—0 (0—0).

ליגה ב' — צפון ב'
(לאחר 7 מחזורים)

1.	מב. חדרה	27—1	14
2.	ב. דב נתניה	13—3	12
—	מ. יהודה	17—7	12
4.	עמולה	17—8	12
5.	מב. פתח	11—8	8
6.	גבעת־חיים *	17—10	7
7.	גבעת אולגה	11—10	7
8.	רעננה	9—11	7
9.	סימטה	5—17	7
10.	גבע כרמל	14—12	6
11.	מב. חברון	9—12	5
12.	ב. אליעזר	8—11	4
13.	ב. בנימינה	7—12	4
14.	הפ. בנימינה *	2—10	2
15.	מכ. השרון	2—17	2
16.	הפ. חברון	5—25	1

* לגבעת חיים ולהפועל בנ־ימינה — משחק מחוק.

דרום א'

ביתר לוד — ביתר בנ־ים 2—1 (1—1) ; ביתר"ר חר־לון — ביתר"ר הרצליה 2—1 (1—1) ; כפר שלם — מכבי יהוד 5—0 (0—0) ; ביתר"ר יפו — מכבי השקמה רמת־גן 3—1 (2—0) ; הפועל אור יה־דה — הפועל גבעתיים 1—1 (0—0) ; ביתר"ר רמת־גן — הפועל כפר קאסם 0—0 (תופ־סק דקה 75) ; הפועל ראש־הע"ן — הפועל צעיר הרצליה 1—0 (0—0) (הופסק דקה 84).

ליגה ב' — דרום א'
(לאחר 7 מחזורים)

1.	ביתר יפו	14—6	11
2.	אור־יהודה	8—3	11
3.	ראש העין	7—3	10
4.	כפר שלם	20—8	9
5.	גבעתיים	7—3	9
6.	ב. חולון	10—7	8
7.	ב. לוד	9—7	8
8.	הפ. הנגב	14—9	7
9.	מכ. השקמה	12—9	7
10.	ביתר"ר ר"ג	10—6	6
11.	ב. קשת	8—11	6
12.	ב. בני־ים	7—6	5
13.	מכ. יהוד	8—16	5
14.	קרית־אונו *	10—20	4
15.	רמת־השרון *	2—17	2
16.	ב. הרצליה	6—21	2

* לקרית־אונו ורמת השרון — משחק שוחק.

דרום ב'

ביתר אשדוד — מכבי רחובות 5—1 (0—1) ; מכבי יבנה — ביתר"ר באר־שבע 0—0 ; הפועל קרית־גת — מכבי רמלה 1—0 (1—0) ; הפו־על אופקים — הבריה ים 1—0 (0—0) ; מכבי באר־שבע — מכבי ירושלים 4—2 (2—2) הופסק דקה 78 ; הפו־על שיכון המזרח — הפועל מרחבים 1—0 (0—0) ; הפועל אילת — הפועל ירוחם 1—5 (2—1) ; הפועל אשקלון — הפועל קרית־מלאכי 1—0 (0—0).

ליגה ב' — דרום ב'
(לאחר 7 מחזורים)

1.	אופקים	19—6	13
2.	אשקלון	16—16	10
3.	קר. גת	5—2	10
—	הפ. אילת	10—9	12
5.	שכון המזרח	7—4	9
6.	מכבי יבנה *	7—2	8
7.	ביתר"ר ב"ש *	15—4	7
8.	מרחבים	5—4	7
9.	מכבי רחובות	8—13	6
10.	ביתר"ר אשדוד	16—13	6
11.	מכבי רמלה *	3—4	5
12.	מכבי רים	8—14	4
—	מכבי ב"ש	8—14	4
14.	קרית־מלאכי	5—15	4
15.	יהוחנן	5—20	3
16.	הבריה רים *	0—11	1

* למכבי יבנה, ביתר"ר באר־שבע, מכבי רמלה והבריה ירושלים — משחק מחוק.

צפון ◆ ליגה א' צפון ◆ ליגה א'

הפסד בכורה לטבריה

שמשון ת"א — טבריה 1—0

מאת ריוי יקותיאל

קבוצת שמשון ת"א הג־חילה אתמול הפסד בכורה לחעלה מטבריה (0—1), הפ־סך שלא הוריד את המבר־ירים מהמקום הראשון.

אולם קבוצת הפועל טבר־יה לא קיבלה את הסכתה ה־ראשון ברום טמרמיבות. מיד עם שריקת הסיום של השוד־פט בן רבינוביץ, הוסרצו ל־מגרש כמה מאוהדי טבריה, בשכונתנם לעשות שעטים ב־שופטים ובשחקני שמשון. בר־חות המשטרה שנכחו במקום ניסו למנע מהאוהדים פגי־עה בשחקני האורחי עבריה. בין המוסרים הו מספר חיי־לים בבדים שנרמנו לכל ה־מחמה, אך המשטרה לא נע־מה נגרם בכל המצבים.

מחמה זאת האמילה על 90 דקות של משחק, שאם כי לא הוצלה לרמה גחוחה — הוה בו דקות רבות של מתח ועב־ין. קבוצת שמשון תל־אביב שהוסיפה למשחק ללא שחקנה המצטיין בדגון דמתי (מצוע) הוחה המובה בשדה ושחקנית חיפש הכיבה במרגים על כשרים מהעבי הלקיר. אלמלא משחר קם האמרני של מסחרי ושוקי אן — שהיחבו לכדור — הי־תה התוצאה גבוהה יותר. ה־אוהדים מטבריה גילו במשחק זה כושר גופני מעולה ו־ניידותם הרבה בעגרש גרמה סרדות רבות לחגבה שמשון, אך עצבנים שבבדו כחם גר־מו למשחקם הכושל.

עם שחילת המחצית השניה (47) נכבש שער הבכורה. בע־מן פרץ לבדו, עבר אחד מ־מגיני טבריה ומערבה קבע 1—0 לשמשון.

שמשון הל־אביב: נבאי; אוריה, ברשטי, פנס, חיים יעקב; יפת (בן־קמבו) שוי קיאן, קרמי; מסחרי, נקמן, ש. מוריה.

טבריה: נגלבוי; קוה, ויה־מים אליהו, דרקי, נחלון; ויי־סון, גזליה, (קשאני), י. מזר־רחי; אבי ששון, (ב. נחלון) מ. יעיש, שלמה לוי.

בית"ר נתניה — מכ. הרצליה 3—1

תוך שנילחה עליונות ברורה ככל מהלך המשחק, בארה קבוצת הרצליה נתנ־יה על מכבי הרצליה 3—0 לאחר שעי. יתרון במחצית.

השער הראשון נבעיט כיר־בקה ה־7, כאשר סבן הגביה כדור עגשון לתוך ה. נכה ר־ארבע והחזיק נגח פגיעה 1—0 לנתניה.

בדקה ה־53 הוה זה שוב סבן ששלח כדור רחוב של כי שער הרצליה וארבע בעם שמחתת לרשת 2—0. בדקה ה־58 הוכשל שטיבלמן הער־רה בתוך רחבת נתניה אולם הכנן פורמן לא ניצל את בעיטת 11 המטרים כשבעם את הכדור לעמוד השער. הר־צאת המשחק נקבעה בדקה ה־62 כאשר ארביב שלח את סבן שעבר יחידי ובה־14 מט־רים הכניע את בר־רשאל 3—0.

שפט ג'ורג' אשקר לעיני 200 צופים בסטדיון ביתיר נתניה.

ביתיר נתניה: לרמן; פר־פן, קליין, אוריבי, ברוכה; שאול נחום, אברך, רחבשיין; סבן, ארכיב, אינגמן (גלי־מן).

הרצליה: בר־רשאל; פור־בן (בוים), כהן, כהרוי, שטיבלמן (בר־מן); משקה, הזאן (מיטו), מן, קליק, אלמלח, נאון.

הפועל נחליאל — עכו 1—1

מאת יוסי לאיר

שנינות פטרות מלבי חפרו לקבוצת הפועל עכו כי לדבה בכבוה מכבי ה־ד"ר שבאצטדיון הפועל בחדרה עם הפועל נחליאל.

עכו הוליכה 0—0 כאשר ה־שעון הורה כבר על הדקה ה־90 המשחק נמשך, מחמת שהשופט משולם זחליט ל־הארים בשתי דקות.

הוא פיוחזה בחליאל החקמה, שבסיחמת הביע חבחר לעמ־קן הגבר בשדה — אודי פסר־ארי. זה בעט פגיעה ו־1—1.

לא קשה לחחר את אכבחתם של אנשי עכו, עכן לא רק שהשוויון בא בעבחיות האחרר־נות, אלא שהוא קיפח אותם בחרה בשחרר. עכו נחנה את המון בחרבות שלבי ה־משחק ודק הנמצאת משמעות מגנו ממנה הבקעה יחחר מ־שער אחר.

השחקנים המובים בשחרה עכו היו הגלם צרלי אדרי ותקשר דזיה. נחליאל, לחרמה שהיחה נחחת, יכולה לחחמחם בחחצאת הדיקו השניה ברצי־פת שחשיבה של קבוצת עכ־רת. בשחרוחיה הגלם בחר־סף למסחרי, גם הגלם יעחקן סקמה.

השער לזכות עכו נפל ב־דקה ה־55 לאחר שאלברט אר־ר בעט לכחן הכער הבר־ואת בעיטת ה־11 בעם אדרי פגיעה.

שפט משולם לעיני 200 צר־פים.

נחליאל: חממי; אמרק, מקמרר, יפרגי, ביינהלר; פינ־די (יפון) אזולאי, האשם; מסחרי, מרבקי, מסחרי.

עכו: דהאן; בינלר, צי־לי שרדי, בינה, בכבי; אלמ־בה (אלסקיים), ומקסין, הר־נה; אלברט אדרי, הדיר, מכבדי.

הפועל רמת־גן — קרית־אתא 1—0

מאת מ. אדר־אחרר

כשהיא מעוחדת מהמפרה הראשון הקחה של הגלילי־כה, הפועל טבריה, חידשה אתמול הפועל ריא את כו־חחה להשחלב בטבמה ה־בבחה, בבוחה, חנך הפע־נה רמה נאה, על הקבוצה הרמתנית של הפועל קריית אתא 1—0 משערו של שאול חיוק בדקה ה־60.

שחקני קרית־אתא, ללא שערים הגלה ויינר והקי־צלי לריק, הגבבה בחרבות שלקי המשחק בהגנה, כשרק הקיצוני ריים (מסוכן בחמ־ה) מסרים מן הגבנה רמת־גן, בה הציב השוער שלמה מרדכי משחק בטוח.

את משחקה של ריב עשר שני שחקני מרכז הגנה, דר־ני לוי (שחזר לאחר פגיעה בחלחמה) וחיים קשמן ה־בלחריבי שהיה המחב בחרגש.

בחחקפת הקבוצה צטינו ל־יחחר מיחרשא דגשבסקי, ה־נמצא „על הכוונה" של המגר־מן הלאומי שחיבר.

שאול חיים, חלוץ הרגש בן ה־25, כבש כאמור את שער הבחחנה, לאחר שקיבל כדור מילקוביטקי וה־10 מחר בעט לפינה ופגיעה.

השופט יוסיפ לוחה זכה לשבחים אפילו בקרב הבנר־צים מקריית־אתא.

הפועל ריא: מרדכי; שמ־רון, יקקובסקן (כהלי), זלי, קמרמסקי, לוי; קשמן, דוני לוי; מרחבה, דרשבסקי, הילן, נעם (אדמה, דנבי).

הפועל ק. אתא: בן; בני־דלוביץ, עמנון, יחיה, ביגו; מיקר, גולדשטיין, פלד (דר־הה); ריים, המאיר, שואל (יחזקאל).

הפועל הרצליה — ק. שמונה 2—1

מאת רפי שיף

ב־80 מחוך 90 דקות ה־משחק הקסו שחקני הרצ־ליה, כשהם מגלים עליונות מבנה על שחקני קריית־שמונה, אולם הבהבחות כל שער הריבה ושאגמת ההחזרה, כבעם הביאו ל־שוויון בחחצאה.

השער הראשון הוכנס ב־דקה ה־24, נאמה, מגן קר־ית־שמונה, איבר כדור ל־עוקם מהרצליה, זה הוקנס ובה־10 כמרים בעם לפינה ה־שמאלית — 1—0 להרצליה.

אדבע דקות מאחר יחחר קרן שמיון לקרית־שמונה.

הבנת הרצליה קמאה הארגון שלה ביצל זאת כדי לבעט מחמשה מטרים — 1—1.

בדקה ה־60 פרץ סאלם ד־ומכשל בבסוח בחבת הענב שיין. את בעיטת ה־11 מטר־רים בעם בריצאגי כחלכה 2—1.

שפט דוד יצחקי לעיני 2000 צופים.

הרצליה: מרבעים; חסין, עקרב, (מיקמסקי), שרלוב־סקי, בריצאגי; פיינן, בר־ניה, פוקה; עמרי (מרוי), מ־מלה.

קרית־שמונה: נאמה; דגן, מאמרי, עזר, ב. קרי; אר־חיין, מגליה, מרגא; מרמה, בחלה, י. קרי.

הפועל נתניה — טירת הכרמל 0—0

מאת מרדכי טוליבר

במשחק משמעם ודרוך ברמתו, נפרדה קבוצת ה־צמרת מטירת־הכרמל ב־תיקו אפס מהקולה הנרשם לזיכה את הפועל נתניה.

רוח חזקה נשבה בעמק כל 90 הדקות הגולם שוני הכו־צות לא ביצלו עובדה זו ל־כיבוש שערים. בדקה ה־11 נכבש אמנם שער לזכות נתנ־יה, לאחר שחסן הכריעה מ־ערוב את יעדה יעקב, אולם השופט אליאס קבע בחדק — „בבדלי". בדקה ה־30 „נכבש" שער שני לאחר שבליבבר ניצל גובהה של מסירה וגנה מרכזה, אולם גם שער זה נפסל. הפעם — בטעמה „בבדלי".

הפועל נתניה: ויישבר; מסר־קה, ע. כהן, רוזן, נגרש, ברבע, הנמרה (מרילי), שלג (בנג), חסן, בליבבר, ולנר.

טירת־הכרמל: יהודה; יעי־קב; שבירה, אצבי, אחיזן, אוזלבה, מלכה, ע. בנגו, ר. נגנו, אדרי יחשקן, כחלון, ללקין.

הפועל צפת — נהריה 2—1

מאת יוסף גרנות

במשחק שנערך אתמול בנהריה הפתיעה קבוצת ה־פועל צפת, כאשר הצליחה לכבוד על הפועל נהריה בתוצאה 2—1.

המחצית הראשונה הסתלמה תוך שליטה מוחלטת של ה־מסמרים, שהצרבו משחק שדה טוב הידבו לתקוף את שער הריב. אולם שחקני צפת, ששיחקו במחצית ז' נגד ה־רוח — הסתגרו בהתגנם ל־הגרות מאמנם אדרי ויינבר במערך הגנתי צפוף, שבו הפ־סיבו הבלם והחניק, אשר סיכמה השוער הצעיר ציון דוגאני. שרשר זה, שהיה ה־בולט במשחק, הצלית בדקה ה־24 להגיע לקרן בעיטה עמה של שני הבדקה ה־45 הגיל את שערו בריגוע מרהיב לאחר שכיבו בגה את הבדור אל בין חיבורי הקורה.

השער הראשון לזכות צפת נבבש בדקה ה־58 בעיצומן של הנקמות הפסד שני הפועל נהריה רצוף תוך שמנע לקבוצה ה־מארחת מסבול־הפעמה.

קבוצת הפועל מגדל־העמק התייצבה למשחק ללא השוער מגמן הבלם מגל — הוחרב מגיב בהגנה מגדל־העמק, ש־הוחה הדיה.

השער הראשון הובקע בדקה ה־67 על־ידי קרים, שקיבל מסירה מהבריג קאיר וה־10 מטרים בעם בעוצמה מבמה, 1—0. בדקה ה־5 הגיל מגיל מגיב ריצה — פגיעה. אחזו מגיב ותם את הנתוצאה בדקה ה־16, לאחר שבעם בדקה ה־16 מטרים לעיבה הבעמה — רי־0.

שפט אלמסי לעיני 500 צר־פים.

בני־יבנה: מיגר; אבר־שרה (ויאנר), כלל, פאר, מחמד; מרגי, קרים, חזיז; לבן (פוגי), קאיר, מביר.

מגדל־העמק: בוסקילה; ג. גלם, ק. גלם, חגן, אבי שמש; הדיה (פרקש), ברגנס, מליני; בן; פוגרון, דני הזאן, כביש הר.

האוניברסיטה העברית בירושלים
מכון אשכול המכון ליחסים בינלאומיים
מודיעים על
סימפוזיון בנושא:
„רישומה של מלחמת יום הכיפורים: סיכומים ראשונים"
בהשתתפות:
פרופ' ש.נ. אייזנשטדט
ד"ר דן הורוביץ
פרופ' שאול פרידלנדר
מנחה: פרופ' שלמה אבינרי
הסימפוזיון יתקיים בבוקר ד"לה, רח' ז'בוטינסקי, ירושלים, ביום ה', 24.1.74 בשעה 8.30 בערב.

נמשכת ההרשמה
לקורס הכנה
למנמת חשבונאות
באוניברסיטה
פרטים והרשמה: ביה"ס ביצה, רחוב בן זכאי 6 תל־אביב (ציר אחד הנמל 35) טלפון 624775.
מבחנים לחשבונאות וחיונהל
ע"ש צ. ביצה
תל־אביב, רח' בן־זכאי

לוח מעריב

המשרד הראשי: בית מעריב רחוב קרליבך 2: המוקד המרכזי לקבלת מודעות בת"א: שדרות רוטשילד 33. 8 בבוקר של 6 בערב

מחיר מלה: ביום חול — 1.25 ל"י בערבי־שבתות וחגים — 1.50 ל"י

הודעות

קרן הבראה ע"ש שושנה ערמון מקמבאנים ז"ל, מעניקה הלוואות ללא ריבית לאלה הזקוקים ל־הבראה אחרי ניתוח או מחלה. לפרטים: ת"א, רחוב יחזקאל בן־גן 46, טלפון 447657.

רשמו לזכותכם

: במשפחה הזדמנה דימונה
נחמי מרדכי בן מסעוד רוזק מרוקו דמלת.
לוי מפרה בת כליפה גרשה מרוקו ידידוה.
מיכאל רפאל בן שלומון רוזק מרוקו דימונה.
איבגי מני בת חיים רוזקה מרוקו דימונה.
אחרון צבריאל בן חנניה רוזק מרוקו דימונה.
שמרית יפה בת יצחק רוזקה ישראל דימונה.
כהן אלי בן מרדכי רוזק אליעזר דימונה.
כהן חנה בת שמעון רוזקה מרוקו דימונה.
כליפון יצחק בן כליפה רוזק מרוקו דימונה.
חג'ג' רחל בת שמואל רוזקה ישראל דימונה.
אוחנה יצחק בן שמעון רוזק מרוקו דימונה.
רחן תמר בת שלמה רוזקה מרוקו דימונה.
טרביק נפתלי בן דוד רוזק הודו בארשבע.
מצוקה יהוסף בת אברהם רוזקה הודו דימונה.

דירות

בכפר־סבא דרושבת מכתר רי־רות ומומים לכניסה מיידית ולטווח ארוך. "דירות־דירות" בפרסומו — 922541 רעננה — 921963.

קבלני בנין

בקרבת־בב, לכניסה 3 חדרים מטוארים, הסקה מרכזית, מקום שקט. כניסה מיידית. לפנות ל־בוארון 332341 מ־17 — 19 ל־22.

פולל כרמה מתנים בונה לכניסה דירות מחדרים עם כל השכלולים בגבעה והורדה־קנון. מרפים ב־מרכז רח' הרצל 19 נתניה. — 053-26934 053-23958

דירות 3 חדרים 70 מ"ר בחלי חיים (בין יד־אליהו ונבחיים) בבנין בין 2 קומות 4 דירות, לדירות הקומה השניה אפשר ח־גג + חדר נוסף. דירות 3 חדר־רים 75 מ"ר מעלית, הסקה מר־כזית בית בר־לבן־שפיין כהן 12 ת"א. פרטים: במשרד בין 16—18.30 אבן גבירול 90 ב־חנות „רנה דיר" טלפון — 252478—9.

מתחילתמה חברת „בנ" משפר־כת לבנות בקצב מסחרנה. רי־רות בבצע ותבנון מעולים בגר־לים שונים בכל הלפי מתחתונה. הלואות ומשכנתא לא מצורות. „בנ" חברה לבנין בע"מ, חיים עזר 20 מתחתונה.

ל„דירות־בעיר" אין מתחרים!!! בבקר במחיר! ובמרוחו! ראו שדרות־ציון הרצל 59, מתחתונה חיים עזר 28.

מכסר־סבא באיזור אכסלוסיבי 4 + מרפת אוכל מוארת 140,000 טלפון 778434, 229593.

48,000 משכנתא לתקופה מרבי־לה, 3, 3½, 4 חדרים „דירות־דירות" רעננה — 921963.

בנה באיכות מעולה בסמוך תל־אביב ובמחירים. רן חברה לבנין טלפון 964242 בשעות 10—13, 17—19.

דירות למכירה

3 מפוארים + הסקה ומעלית ליד הלטיקי 220,000 ל.י. 6156.3.

בסמוך הדסמנתית 3 חדרים לב־נים בחדלות + אפשרות ל־תוספת. 853679.

בחדרבנה מיוחדת בסמוך 4 ליבוכוב ליד + מעלית 6156.3.

בפאתי הלאבוב, 3 חדרים עם כל הלוכוכים האפשרי. „בדרלי", גורדון 83, 225625, 225490.

וילות ובתים

מרפאה מיוחדת — מומבי, 4 הדרי עיונה, כל הנוחים, כניסה מיידית 525,000 ל.י. אבנלי בבאר, טלפון 939261/2.

בהרצליה בגבול רמת־הנדיב מרום בנות הנשקף לים הלה בבית אלם שני של טיפוסים מיוחדים בסגנון הדרים ובגיבור מעולה מירב הסכולים. מחיר רים החל מ־300 אלף ל.י. פרטים בשעות בין 16—18.30 אבן־גבי־רול 30 בחנות „רנה דיר" — 252478—9.

דירות להשכרה

בשכ"ת 4 חדרים + טלפון בנתניה (בחמת הסיכים) לפני הרים טלפון 290333 עד 13.00 בערב 772981.

דירות מרוהטות

להשכרה דירה בת 4 חדרים, מרוהטת ברמת־הנדיב. 600 ל.י לחודש. אבנלי בבאר, מיכולים 70, טלפון 274244.

בשכר דירה יפה וטלפון ב־300.— (ללא מכבה) 244624 — 220365.

אל תתאכזבו! אל תבזבזו את הזיכה אל הבאו בבחירות את הדירה אל הדר שאתה מחפש „דירות־דירות" 242077 דיזנגוף 222.

ברמת־גן 2 חדרים מרוהטים רח' חדר 20, לפנר 19—18.

3 חדרים, הסקה, טלפון, חניה, צמוד תל־אביב. לפנות: כל. 245815 מ־17.00—19.00.

חדרים מרוהטים

חדר מרוהט בטמון ת"א בשכ"ת כניסה נמרדת לטלפון 722887 מ־9—7 ואחה"צ כב.

להשכרה (תרבותיות) חדר — כניסה בשבת ל"ג טלפון 614923.

מכוניות למכירה

בית 54, מעוין סגור, בחזרה נוה טלמון 31071 16.00 מ־16.00.

מתנה לכל רוכש מכונית אחל „מכוניות דיבולי" כסיר אחד קה + התקנה. מג'ן 1971 אומר מסרת 404, מג'ן 304 1972/2, פיאט 124 ספיישל 1972, מרצדס 1972 מיטסה 1970, קונסה 900 1965, בואיק 1969/70 דודג' דארט 1968, אודי 100 1965/71, פולקסוגן מטיאו אוטומטי 1969, קונסה 1300 1967, „מוכניות דיבולי" — פרטוק 12 ת"א 221355.

עכשיו מג'ן 504 אוטומטי שנת 1970 יד ראשונה לגמרי טלמון 720428 לדוד.

פיאט 238 מסחרי נבוה 1972 ב־מצב חדש 453838 „רכב בבלי" יהודה המכבי דרך חיפה.

ב.מ.וו. 1600 מודל 1967 במצב מצוין! טלמון 03-952861.

מרסדס 1000 1966 מצוינת — אוטומט + מכס טלמון 764174.

וסקה 600, המרגון למשבר ח־דלק, מכונר במרקדון! 849164.

מוסיות מיוחדות בקטלוגים, עונה ומחלק. מלוכון לבל אשראי בריבית נמוכה לרכיבת רכב מעולם מחנות אוטוקרס — מרדים, כרמלים, ומסחריות. כידרי האשראי לתוכנת מובטלת, נגל את מחזומנות פיה. טלפון 798474.

אמסטרדם 4 רלהות 1970 חדיש — יוצא מהכלל. 440545.

למכירה נס.אז. 1200 1970, — יד ראשונה טלמון: 06-720167.

אמנל 1200 שנת 1964 נ.מ.אז. — שנת 1967 מל. 05-711150.

לאדה 63 במצב טוב טלמון — 820569 ת"א 15—8.

מג'ן 404 1968 מד דיזל טלמון 037349328.

מרקסוגן מיוצגים מסחרי מודל 1971 מצב מצוין, מנת חדיש. טלמון בשעות העבודה: 622995 בערב: 751502.

מרסו למכוניות מחודשות בע"מ, מוכנות אוטומרס בתל־אביב. — מציעה לקהל רוכבי המכוניות המחמנות בסיחור מרכיב, כרמל רוסקו, סמטריות, ומסר־לרים — חדשות — בהסקה מיידית, וכן, מחודשות באחריות בית המרוחה. תנאי רכישה נוחים. לפנות: מרכז למכוניות בע"מ, רח' בן שמן 10, מחודשות בע"מ, רח' בן שמן 10, טלפון: 251980 (יפיות בנשר נחלת יצחק).

מוסיות! — רכוש במקום ש־אתה מקבל אחריות ושרות! מנה ל„רכב־ישראלי" בזאבי יפו — 320192.

רנו 5 1965 מסט שנה, כמיונה, רק בשעות 9—11 — 845974.

מבאסאר! מוסיות חדשה אר מסוגמת עם אחריות! במקום לרשותכם המוכר ומחוכם הגל פים המרכזיים. מגה למרכזים מ־מרכזים „רכב ישראלי", בן צבי יפו, 820192.

מכוניות לשכירה

השכרה מכוניות מכוניות!! בתנאים נוחים! „אלהים" — קדל־בר 39 286739.

מחירים כיוחדים בשמנים לי־רות ליום ללא הגבלה, או 33 ל"י ליום + ק"מ. „מסמר" — השכ־רת רכב" מנדל־שלום ת"א — (03)51733.

„פרקל־מרום" השכרת מכוניות בחחירים זולים מלאנו 57388, בן יהודה 10 תל־אביב.

ב„ארי" השכרת מרסיות ומכו־רים „ארי" — תחנת רכבת אר־לוזורוב ת"א. טלפון 235054 — 261852.

מקררים

מקרר מרוקנו 2.5 קוב מצב חדש 500 ל"י נשמנ 215254 בשעות העבודה.

מקרר מרוקנו! בתחנת המרכזית תל־אביב!! מוכרים כל המוצרים ולל מכוניות עם אחריות, מוכר עונה ומחליף. מלוכון 22 תחנה מרכזית, תל־אביב טלפון 31957.

מקרר המקרר!! 150 ל' כולל ביטוח — מוכר, עונה מחליף ו־מתקן. חודמנות אמסור 10 ב־390 ל"י, „קרור לוגנסקי" לוינסקי 92 תל־אביב ע"י תחנת המרכ־ז ליד פינת שדרות תל ציון — 829554.

מכונות אמסור טוגים, מוכרים מתקנים ומוכנים מקרדים בי־תל ומסחריים. טלפון 76, ת"א 826382.

מרסבאנד לבינם, מקרר „סיל־מל" מבחר גדול, הסמת מי־רות, מחליפים ישנים. רוטל, המלך גיבון 40, ת"א טלפון 249339 מ־9—13.

קנה מקרר כשוטפים במחיר 1971 מצב מצוין! — 826435.

!!! 827061 !!! קנה מקרר מיוד מיום מחיר נכון 822061.

!!! 829554 !!! קנה מקרר מיוד מיום מיקום, מחיר נכון 829554.

לאורים

לבוקר בבית „קורן" השמנת: אנגלית, ערבית, גרמנית, כפ־רדיה, אינגלית, עברית ובבית בקבוצות קטנות בכל שעות ה־יום. כמו כן שעורים פרטיים תל־אביב: שדרי ויד הפלר 1 טל. 56347, נתה ביטמן 2 טל. 56347, חיפה: רח' תחלון 27 טלפון 669265.

קורס מורה לכתיבת מכונת עברית ואנגלית בי"ס לשמנת „קורן" ת"א: שדרות דוד המלך 1 טלפון 266443 נתלת ביטמן 2 טל. 56347 חיפה: רח' חחי־לון 27, טלפון 669265.

מכירות

אלקטרוניקה — להרבנת עמכית — מקלות חיגה — ת.ד. 193, רחובות.

מבחר־ר מרפים ומכונים מכתבה מקנים לתוכנית מחכנים ומפר־עלים בערב 8מ2477.

למכירה ציור מכני לנגריה מל. 963940 בשעות 16.00—20.00.

שונות

מבריקן ת"א שרות הנימקים ל־מלוכוניות, תיקונים, ביומתים ב־תוכנית חכנון: הלפה יקן ב־ערב, מארכוב 4, 224467, 243445.

החלפת יחנות בתריחנות, קנה ומכירת מכומנות, הסכת הר־קונים מאוטומטות. הסכת הר־קונים מאוטומטים! „הבון" 735335.

תיקון ראשון תמרת ביקות, בשתרות הרכבת אוכבות „אלר־מרוכל" עליה 21 223547.

שרותים

„הבריק" מלכים ומבריקים דירות חדשות ויישנות 150 ל־נפין יקודי 226338.

תיקוני חשמל + הוברי אמיה וחיבור. שירות מהיר 53754 — 10—8, 19.30—22 ת"א, טלפון 243237.

ההיטים

הבנות גדולות על מיטות וגבי לות ילדים, בבחיר אחים בלי מאנו צילוב 13, תל־אביב, טל. 825742.

מנה הרוסים מומחים ומעתי־לים ומיוחדים כחו — 772796.

תנורי חימום

תנורי חימום כל ג.ז. בנם, חשמל ראיאטורים שבן מבחר גדול מחירים זולים לבד, יפי שר ירושלים 29.

הלוואות

חסר לך כסף? פנה אליהם מלמנים 03-613946 — 03-733914, 03-728923.

מקח כסף מהמל בחלוואה בתני עדה דרכי המשל + המכומים ומכוניות 451225 — 614481.

מטבעות ואגרות

מעניין לנגות מטבעות כסף, מכ־בעות זהב, מדליות כסף וזהב מכוניות ומטבעות ישראלים. מל. 445440.

בלונים

שמרתי לכבוד מלוי ישראל טלפון 876951 רק בבוקר.

שונות

מבצעת מכונה חדשה מכר־ות המאלה הנוכנים, ריבון, שר־ירושלים 10 טלפון 59046.

דורשי שמשות

„המבריק" הדור בוזל? תקון דרכי מבחר וגדול לחנות בתוכנית: רחוב מלכאן 52, ת"א, טלפון 821561.

הודעות ורשמיות

מכרז המשפטים
מכרז מס' 16/73
ביצוע עבודות בקיון
בשרד הראשי

מתבקשות הצעות לביצוע עבו־דות בקיון בשרד הראשי, רח' שאולת אדרי מס' 29, ירושלים. הצעות יוגשו בתעוד אחד־ות.

הליכי המכרון להגשת הצע־ות: 30.1.1974, שעה 12.00 את ההצעות יש לכלול בתוכי־מסמכות ערבות לשרד המשפ־טים, רח' שאלת אדרון מס' 29 ירושלים, על המסמכים הנדרשים יש לעיין: בכרך מס' 10, מרפים נוספים ותנאים אשר לקבל אצל מר מרדכי נבאל, מנהל ה־מכרז, השרד הראשי רח' שאלת אדרון 29 ירושלים, הדר מס' 105, על המצרף לצרף לתצעה ער־בות בנאמת בגובה של 10% מסכום ההצעה הכולל.

אין מעבר המשפטים מחויב לקבל את ההצעה הזולה ביותר או כל הצעה אחרת.

הרים מרכזלוי
מנהל הרשם ואכסנאי ראשי

מכרז הסכם
היחידה לבינהל ומיקוי
יפו
מכרז 16/73 —
בטיחות מיוחדות לבינהל

מתבקשות בזה הצעות לאס־פת מיכלים לבינהל לפי הנר־מת הכולל לאחת מיפו ג' ה־מפלגו אביזרים בבר־הפרים. מרפים נוספים להגשת הצעות אשר לקבל בבינהל מרדכי, רח' הרצל 22 יפו, חדר 106 טל. 82712.

את ההצעות יש לתגיש ב־מעטפות מיוחדות מנוחות. ש־

דירות למכירה

בכרמל יצחק הלפמן, באזור חמרת האקסקלוסיבי ביותר ב־ישראל, דירה יפה הכוללת: חדר כניסה, סלון גדול, חדר־אוכל, מטבח מאוירר מאוזרות, 2 חד־רים מיוחדים, 2 חדרי שירותים — 295,000 ל"י, לבדיקה מוקדמת. הסוכן הבלעדי — רחוב רוזן — 04-753331.

מקררים

מקררים מבחר גדול, חדרים מוצרי חי"ל ואחרים. גם כסף־מזומן. טלפון: „נחתי" א. מאול מ"מ — רח' אבן־ישראל 2 נשיבה יפו (59) טל' 223561.

דירות למכירה

בשרונת הכרמל 2½ עם חיפוים, מלמון, לסמ־אמצע מבוראר. אנגלו יפו' הנשיא 129 א' טלפון

הצעות עבוד

דרושה מסמלת חתיה לפ־רים בחיפה ל־8 שעות. לפנות ל־

שוכר בחפש למנהל מכו־דרוש לחברת יבוא בעיר.

דירות מרוהטות

בשרונת הכרמל 2½ עם חיפוים, מלמון, לסמ־אמצע מבוראר. אנגלו יפו' הנשיא 129 א' טלפון

מכירות

ב.מ.וו מסרדס — הר־מבחר התוצרת העולמ־אקסקלוסיבי מיוחדים ורמקולים בחמירים הישר־מ.מ.וו מסרדס" טלפון

מגרשים

דבוה שלב „ב. שני־מגרשים, נוף נהדר, מחיר ריצ'מו את ריצ'מו, חדר

טלוויזיות

ב.מלה מסרדס — חדש ישן — מקלטי טלוויזיה המומים, הקליק 23 מל. 641100

דרושים

מנהל ייצור

הכישורים הדרושים:
- נסיון וידע בענף הפלסטיק
- נסיון באחזקת תבניות לפלסטיק

עבודה קבועה ● תנאים טובים

או להתקשר בטלפון 32180 תל־אביב לקבעת ראיון.

— שחיות מובטחת —

למפעל תעשייתי בחדרה
דרושים
1. מרגנס אחזקה מעולה
ליחידות ציוד חדיש ומתוחכם.
2. מכונאי אחזקה מעולה
בעל נסיון
לפנות, בציון פרטים מלאים לת.ד. 16284 תל־אביב, עבור „מפעל תעשייתי".
— תנאים טובים למתמדים המתאימים —

למפעל תעשייתי ותיק
באזור תל־אביב
דרוש
מנהל ייצור

אלקטרה

לסניפינו בת"א, חיפה, וירושלים
דרושים
מרכיבי מעליות
ואנשי שרות למעליות
בעלי נסיון
לפנות לאלקטרה, רח' הרכבת 36, טלפון: 38961, ולבקש-את עמי קוריצקי.

לחברת צ.ת.ע בע"מ
חברה ליבוא ושיווק ציוד
דרושים:
1. פקיד/מחסנאי למוסך שרות
2. מכונאי לציוד מכני
נא להתקשר לקבעת ראיון לטלפון 03-255435, 250128.

למוסד ממלכתי
דרושים שומרים
באזור ת"א
בעלי הנתונים הבאים:
- גיל 30—55
- השכלה של 8 שנות למוד לפחות
- שליטה טובה בעברית
- מצב בריאות תקין

העבודה במשמרות

שכר ממוצע כולל שעות נוספות של כ־1000 ל"י לחודש
קיימת אפשרות לקבלת קביעות והטבות נוספות

● המעוניינים מתבקשים לפנות ביום רביעי 23.1.74 בין השעות 14.30—17.30 לת"א, רח' אבן גבירול 10, ולפנות לפקיד המודיעין.

למנהלת „ביאליק" חיפה, טל. 663627
דרוש שרת
ליום שלם או לחצי יום.
ההכנות הדרושות:
ידיעת השפה העברית, התמצאות בתיקונים.
משרד בית הספר
פתוח בכל יום בין 7.30—11 לפנה"צ.

תפר־נע בע"מ
דרושה
מזכירה
בעלת ידע
בעברית—אנגלית
טלפון 623524.

אלקטרה

דרושים

1. פקידה — בוגרת תיכון.
2. מחסנאי
רצוי מפ"טים בצה"ל, בשטח האלקטרוניקה, מזגן אויר וחשמל.
3. מבלטנים — בעלי נסיון.
4. צבעי ריסוס
למצבעה חדישה ואוטומטית, בעלי נסיון של 5 שנים לפחות.
5. מסגר אחזקה
לאחזקת מכונות בעל נסיון רב.
6. מסגרים/רתכים
7. פועלי ייצור

שבוע עבודה של 5 ימים.
קיימת הסעה למפעל. עבודה בעלת עניין ואתגר.

נא לפנות בשעות העבודה למר' כה אדם טלפון: 948958, 868133 ראשון־לציון, רח' יוסף טפיר 1, אזור התעשייה, ת.ד. 245 או משעה 18.00 בטלפון: 842105.

כתיבה מכונה תזמרו מ־12 שנה
בבי"ס למסחר „ר'מון" ת"א, רח' דיזנגוף 85, טל. 281985
שיטה עיונית — פיקוח מבטלהי

ה ק ד ם למסור מודעתך ל„לוח מעריב"
— מספר ימים לפני מועד פרסומה

דרושים

מנהלים · פקידים · לבורנטים · אסיסטנטים · סוכנים ... הנדסים · טכנאים · בינאים · שרטטים · מחשבנאים ...

אלתא
התעשיות האלקטרוניות בע"מ
אשדוד

דרושים
1. **מכנאי אלקטרוניקה**
מתחילים ובעלי ניסיון בכל השטחים.
2. **עובדי מתכת**
במקצועות הבאים:
כרסמים (פריזיזיסטים)
— בעלי ניסיון ומתחילים.
פתחים
— לביצוע עבודות פח במעשיה אלקט־רונית. יכולים להתאים גם פתחי/מכנאי מטוסים.
מסגרים
— בעלי ניסיון במסגרות מכלית וב־עבודות יד.
מגרי מייס מקצועיים בשטח מתכת.
3. **עובדי תהליכים**
— בעלי השכלה ויכולת או מקצועות מלאה או חלקית שיוכשרו. לעבודת המפעל.
קיימת אפשרות הסעה למפעל.
● על המעוניינים לפנות בכתב או אישית למחלקת התעסוקה של אלתא־אשדוד.

הנהלת הסוכנות היהודית
לבית חרושת „יצהר"

דרושים
א. **מסגר - מכונאי**
ב. **רתך - צנר**
ג. **מסגר מכני**
ד. **פועלים מקצועיים**
אחי מקצועיים
תנאים טובים
למועמדים המתאימים.
לפנות לטלפון 252444,
או לת.ד. 823, תל־אביב.

המועצה המקומית יקנעם עילית
מפרז מומבי
בהתאם לסעיף 13 לצו המועצות המקומיות — (שיירות עובדים) התשכ"ב 1962 מכריזה בזה המר עצה המקומית יקנעם עלית על משרה שנוצרה כדלקמן: — מפרז מס' 1/1974.
תואר המשרה: מנהל אדמיניסטרטיבי
בבית הספר המקיף כללי.
דרישות המשרה: 1. מנהל מ"מ מקצועי.
2. בעל כושר להדרכת צוות עובדים.
3. מנהל מ"מ עם מוסדות.
4. רכזת קניות.
5. מנהל מחסני ציוד ושקות של הבית.
דרגת המשרה: הקבע בהתאם להשכלה המקצועית ונסיון המועמד.
הבקשות למפרז זה יש להגיש לוועדת המועצה עד יום שני 28.1.74.
שמים להגשת הבקשות אפשר להשיג במינהלים המחוזיים והמקומיים. של משרד הפנים ובמשרדי המועצה המקומית.
אירן גבריאלי — ראש המועצה

לחברה העוסקת במוצרי מכולת
דרושים:
סוכנים מחלקים
לעבודת באזור תל־אביב והסביבה הכישורים:
* גיל עד 30
* הופעה נאה וכושר שכנוע
* רכב מסחרי
לפלגל כל יום בשעת העבודה
טל. 411520 או 417181 תל־אביב.

תעשיות אלקטרוניות
פרוטארום
ת.ד. 1929 חיפה מיקוד 31000
דרושים
מזלגנים
הכישורים:
1. רשיון נהיגה מקצועי למלגזה
2. רצוי רשיון נהיגה לרכב כבד ו/או דומה
נא לפנות בכתב.

דרושה פקידה
עזרה להנהלת־חשבונות
רצוי עם נסיון בהפעלת מכונת
לניהול חשבונות
לקביעת ראיון: נא להתקשר
לטל. 623407—8

לחברת יבוא גדולה בת"א
דרוש פקיד
בעל נסיון
עם רשיון נהיגה
לקביעת ראיון לפנות טל. 612272, 615261 או בכתב לת.ד. 2566 ת"א.

אגן יצרני ביסקיקים בע"מ
אשדוד
דרוש מיד
נ ה ג
בעל רשיון נהיגה מסוג 03 (ג)
המורשה להשיג עובדים,
תושב אשדוד
בעל כושר בריאות תקין
בין הגילים 40—45.
לפנות: ת.ד. 262 מיקוד 77100
למשרד אף כי אדם טל. 055/21321
סודיות מובטחת

בנק המזרח המאוחד בע"מ
דרושים
מפעיל מחשב
בעלי נסיון (רצוי במחשב בורוז)
מפעילים מתלמדים
יעברו הכשרה מקצועית
במסגרת המוסד.
העבודה במשמרות — תנאי שכר והולמים
לפנות בכתב ובך פירוט קורות חיים והשכלה לבנק המזרחי המאוחד בע"מ מיד 309 תל־אביב עבור יחידת המחשב.

ויטקו
למפעלנו בחיפה דרוש
מלגזן מעולה
תנאים טובים מתשתים
לאדם המתאים.
*
המועמדים מתבקשים לפנות
אל ת.ד. 975 חיפה.

למוסד צבורי ארצי
דרושה
חניכה לפני צבא
(רצוי ידע בחדפסה)
● מדבר פרטים נא לפנות לת.ד. 204/33010
או להתקשר לטלפון 253131 קו פנימי 246.

למנהל בכיר בחברה גדולה
דרושה בת"א
מזכירה עצמאית
המתפקד כיומי למעלה השכלה תיכונית לפחות הסמוכינה בתפקיד אנשי הדרש מטרות, יזמה ורצון פרט.
המשרה מלאה ולעיתים נדרשת עבודה בשעות נוספות.
נא לפנות בכתב לצנף כה אדם ת.ד. 8580 ת"א.

לבית החולים קפלן ברחובות
דרוש באופן דחוף
מנהל חשבונות
עצמאי
נא לפנות להנהלת בית־החולים טל. 953128.

למפעל תעשייתי בגוש דן
דרוש:
קצין בטחון
* בעל נסיון — רצוי יהא הוא הוא בתפקיד אר כבריח
* חיפוי עיבית.
לפנות ת.ד. 1578 ת"א.

משרד הבריאות
ביה"ח הממשלתי יפו
דרושים
פיזיוטרפיסטית
אחות חדר ניתוח עיניים
(אפשרי גם חצי משרה)
טכנאי רנטגן
התמלאי
על המועמדים לפנות להנהלת בית־החולים יפו, גבעת עליה, או לטל. מס' 03-821121.

להנהלת מפעל תעשייתי
גדול במרחב תל־אביב
דרוש
מבקר פנימי
עצמאי
* מנהל חשבונות מדופלם
אן מנהל חשבונות סוג ד' בעל נסיון של שלוש שנים לפחות.
* יכיעת השפה העברית על בוריה.
בעלי הכתנים הניל המצוינים במשרה, מתבקשים לפנות לת.ד. 6397 ת"א, בצרוף קורות חיים.
סודיות מובטחת

בנק בתל־אביב
מחפש
לעבודה רצופה במרכז תל־אביב
1. **אחראי**
למחלקת הארכיון (משרה מס' 405)
(שעות עבודה מ־8.00 עד 3.00)
2. **מפעיל/ה**
מכונה למיון צקים (משרה מס' 211)
(שעות עבודה מ־2.00 עד 8.00 אחה"צ)
●
המעוניינים מתבקשים לכתב לת.ד. 29569
ולציין את מספר המשרה המבוקשת.

אורט ישראל
לבית ספר „אורט"
בקרית־שפרינצק
דרוש חצרן
מתעניינים יפנו למזכירות בית הספר, קרית־שפרינצק, טל. 04-527797, בשעות העבודה הרגילות.

לחברה ציבורית
בנמל התעופה בן־גוריון
דרושים
עובדים
לעבודה זמנית לאחר השעה 16.00.
בדבר פרטים נא לפנות למח' פרחים, טל. 972681.

לחברה גדולה דרושים
מנהלי חשבונות
פנסיונרים
לחצי יום, בתנאים טובים לעבודה זמנית
המעוניינים יפנו לת.ד. 3119 תל־אביב
בציון נסיון והשכלה, עבור „פנסיונרים"

למשרד ארכיטקטורה בתל־אביב דרוש
הנדסאי ארכיטקטורה
עם נסיון של 3 שנים.
לכתב: פניה „מעריב", שדי רוטשילד 33 ת"א, למספר ר/4/5394.

מחוצה אחריות אשכול
דרוש פסיכולוג
1. למחוצה אחריות אשכול דרוש פסיכולוג — אחראי לחוצה פסיכולוגיה.
2. שעור המשרה: 0.33 (שליש משרה).
3. דרגה: 5 מחיר לפי סולם הדירוג החדש.
4. כישורים: פסיכולוג בעל תואר מ.א. (M.A.).
5. תנאים טובים למתאמי המתאים.
6. בהצעות המבהירות פרטים נוספים יש לפנות אל עמודים גרים — מזכיר המועצה — לפי הכתובת: מחוצה אחריות אשכול, ד.נ. נגב. טלפונים 83631, 83127, 83058, 057-83038.
אשר צימבליסטה — ראש המועצה

לחברה גדולה בענף הרכב
דרושה פקידה
ידיעת השפה הצרפתית הכרחית
נא להתקשר בלשכת 258750 בין השעות 9.00—11.00 או מהשעה 15.30—16.30.

לחברת „דטה" מיכון בע"מ
ת"א רח' המסגר 80, טל. 30531, 287152
דרושות
נקבניות I. B. M.
עברית / אנגלית
הדרש נסיון של שנתיים לפחות
תנאים הולמים למתאימות

לחברת בניה ארצית
דרוש מנופאי
למנוף זחל
בעל רשיון ל־45 מטר
●
להתקשר טלפון 448705 ת"א או ת.ד. 399 ת"א מיקוד 16000.

לבית הספר המיכון המקצועי הדתי
במעלות
דרושים דחוף מורים:
● למסגרות מכנית — 2 משרות מלאות
● לרשמות וחשבונאות — משרה מלאה
● להיסטוריה, גאוגרפיה ומל"ך — משרה מלאה
אפשרי גם מורים עטיונרים
להתקשר לביה"ס טלפון 04-979035
או ת.ד. 80 מעלות

בזיר־בזירת
מסעדת אשכולות בנתב
דרושים בחורים צעירים
לתרבות אצטבאות פבדות ● רצוי ידע במסגרות וריתוך
למתאימים תובטח עבודה מעניינת ומגוונת
לפנות ביום ג' בין השעות 4—5 אחה"צ למשרד הראשי, רח' מוסיפוריה 84 הלל־יפה, טלפון: 333981.

חברת יבוא גדולה
מחפשת
מחסנאי
בעל ידע בחלקי חילוף לרכב.
נא לפנות לת.ד. 7107 תל־אביב
או טלפון 260261—5

דרוש בוגר בי"ס חקלאי
בעבור כל עבודות המשק בחוות הניסיונות של אגיק במושב רשפון, מקום מגורים רצוי בסביבת המושב רשפון, נא לפנות למחלקת המנהלן, אגיק בע"מ, תעשיות כימיות ופרמצבטיות, ת.ד. 2077 רמת־גן או טלפונית 721261.

דרוש אחראי
למחסני חומרי גלם ותוצרת גמורה
באגף ייצור ופריצרי במפעלנו בנהריה.
על המועמד להיות מסוגל לנהל צוות עובדים, ידיעת השפה עברית, קריאה וכתיבה של השפה האנגלית או צרפתית. נא לפנות בכתב לאגיק בע"מ, תעשיות כימיות ופרמצבטיות, ת.ד. 2077 רמת־גן.

למפעל תעשייתי בחיפה
דרושה פקידה — מנהלת חשבונות
אם את בעלת סוג א'—ב', מדפיסה עברית אנגלית (מעט), מעדיפה לעבוד באופן לגמרי עצמאי,
אנא התקשרי אתנו טלפון 04-729133,
ת.ד. 896 חיפה

דרושים אנשי שרות
לתצוגי חשמל וגז
לפנות לטלפון: 855992, 854695

למוסד ממלכתי
דרושים שוטרים
באזור ת"א
תנאים הבאים:
* גיל 30—35
* השכלה של 8 שנות לפחות
* שליטה טובה בעברית
* מצב בריאות תקין
העבודה במשמרות
[illegible] כולל שעות נוספות [illegible]
[illegible] לקבלת קביעות [illegible]
[illegible] מתבקשים לפנות בין השעות 14.30—17.30 לת"א [illegible]
[illegible] לפנות למקיד המודיעין.

---

eifio
דרושים
סורגים
למכונות
שטוחות
תעגולות.
סוללת
גרוך
אתראי

מכזאמן الأصل

هكذا من الأصل

מעריב לתפוצה 1974

קרייזלר 160 - קרייזלר 2 ליטר

מוניטין • נוחות • בטיחות

המכונית היחידה באירופה הנושאת את שמה
של יצרנית האם בארה"ב - קרייזלר.

קרייזלר 160
מנוע 1639 סמ"ק

קרייזלר 2 ליטר
מנוע 1981 סמ"ק

CHRYSLER INTERNATIONAL

בית קרייזלר - מכשירי תשועה בעם

תל-אביב: דרך פתח תקוה 74, טל. 36115 וחיפה: דרך העצמאות 104, טל. 04-524475

SUBARU / סטיישן 6 דלתות

המיזוג המושלם בין מכונית פרטית לבין סטיישן

4 דלתות צדדיות + 2 דלתות אחוריות להגדלת נפח המטען ולטעינה נוחה • מנוע בן 1361 סמ"ק המפתח עוצמה כמעט כפולה • הנעה קדמית • 80 כ"ס לבלימה • מצנן חשמלי • מהירות מירבית: 155 קמ"ש • אחזקה זולה • תצרוכת דלק: כ-15 ק"מ לליטר • יציבות גבוהה • שלדת פלדה נוקשה • בטיחות מירבית • המחיר: 29,150 ל"י

מיבואני בלעדיים בישראל של מכוניות סובארו:

יפנאוטו בע"מ

ת"א, רח' יצחק שדה 28, טל. 33184, 31051
סניף בארשבע: רח' הדסה 52, טל. 72572

104

גור האריה החדש
של פיג'ו
זה עתה הגיע לישראל.

פיג'ו בארי שלמבורדס

4 הדלתות הקצרה ביותר באירופה.

CORTINA '74

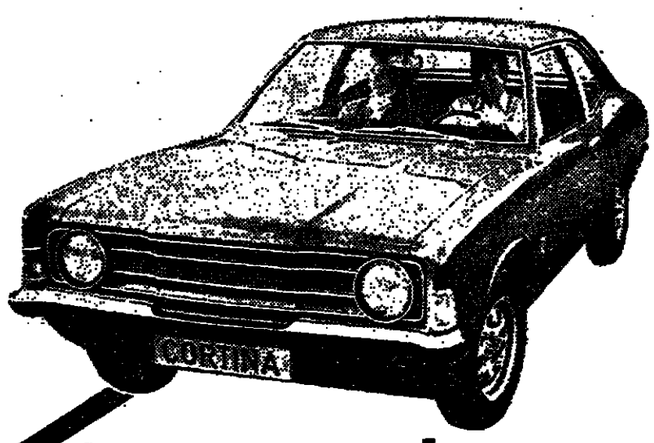

שוקטה יותר, נוחה יותר ובטוחה יותר

Ford

חברה ישראלית לאוטומובילים בע"מ
מפיצי פורד בישראל

תל-אביב, חיפה, ירושלים, אשדוד, אשקלון, באר-שבע, חדרה, נצרת, נתניה, עפולה, ראשון לציון, רחובות, רעננה, רמת-גן, פתח תקוה, קרית אתא, רמת השרון, רשפון.

שלמות על גלגלים...
BMW 520

דגמים נוספים: • 1602 • 1802 • 2002 • 3.0

היבואנים והמפיצים הבלעדיים:
רכב ניר בע"מ ת"א רח' בירים 6 טל. 38777

FIAT 238

הפתעת המיסים על קבינה כפולה מאפשרת לך לרכוש אותה
היום במחיר 24,450.- ל"י
בתוקף עד 31.3.1974

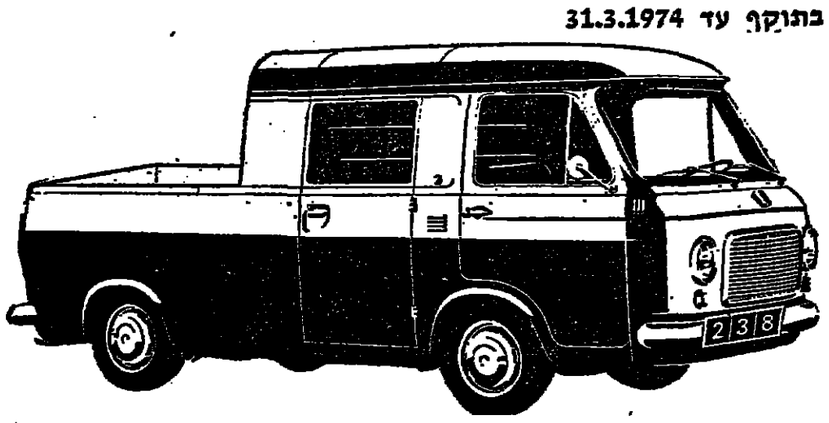

שמני פז שומרים על מכוניתך 365 יום בשנה.

פז